

# ***IP-Gateway***

***IP800***

*Administrator  
Handbuch*

**innovaphone**

*Pure IP-Telephony*

Warennamen werden ohne Gewährleistung der freien Verwendbarkeit benutzt. Fast alle Hardware- und Softwarebezeichnungen in diesem Handbuch sind gleichzeitig eingetragene Warenzeichen oder sollten als solche betrachtet werden.

Alle Rechte vorbehalten. Kein Teil dieses Handbuchs darf in irgendeiner Form (Druck, Fotokopie, Mikrofilm oder in einem anderen Verfahren) ohne ausdrückliche Genehmigung reproduziert oder unter Verwendung elektronischer Systeme verarbeitet, vervielfältigt oder verbreitet werden.

Bei der Zusammenstellung von Texten und Abbildungen sowie bei der Erstellung der Software wurde mit größter Sorgfalt vorgegangen. Trotzdem lassen sich Fehler nicht vollständig ausschließen. Diese Dokumentation wird daher unter Ausschluss jedweder Gewährleistung oder Zusicherung der Eignung für bestimmte Zwecke geliefert. innovaphone behält sich das Recht vor, diese Dokumentation ohne vorherige Ankündigung zu verbessern oder zu verändern.

Copyright © 2001-2007 innovaphone® AG

# IP-Gateway

## IP800

### Handbuch Version 6.0

**Release 6.0, 2. Auflage, April 2007**

PDF-Ausgabe zum Download erhältlich unter:

<http://www.innovaphone.com>

---

Copyright © 2001-2006 innovaphone® AG

Böblinger Str. 76 71065 Sindelfingen

Tel +49 (7031) 73009-0 Fax +49 (7031) 73009-99

<http://www.innovaphone.com>

---

## Sicherheitshinweise

Der Hersteller lehnt jede Verantwortung für Personen-, Sach- oder Folgeschäden ab, die auf unsachgemäße Verwendung des Gerätes zurückzuführen sind.

### Stromversorgung

Das Netzteil des Gerätes ist zum Betrieb an einem 100-240V, 50Hz Wechselstromnetz ausgelegt. Manche Geräte können auch durch PoE ( **P**ower-**o**ver-**E**thernet) nach IEEE 802.3af betrieben werden. Es sollte niemals versucht werden, das Gerät an andere Stromnetze anzuschließen! Bei Stromausfall bleiben die Einstellungen des Gerätes erhalten.

### Aufstellung und Anschluss

Die Anschlussleitungen sollten stolperfrei verlegt werden. Alle angeschlossenen Kabel dürfen nicht übermäßig geknickt oder mechanisch beansprucht werden.

Das Gerät ist nur zur Verwendung in trockenen Räumen bestimmt.

- Betriebstemperatur: 0° C bis 40° C, 10% bis 90% relative Luftfeuchtigkeit, nicht kondensierend.
- Lagertemperatur: -10° C bis 70° C

Das Gerät darf nicht in folgender Umgebung aufgestellt und betrieben werden:

- In feuchten, staubigen, vibrierenden oder explosionsgefährdeten Räumen.
- bei Temperaturen über 40°C oder unter 0°C.

### Funktionsstörung

Unter bestimmungsgemäßen Betriebs- und Wartungsbedingungen ist es nicht erforderlich das Gerät zu öffnen. Sollte das Gerät jedoch aus irgendwelchen Gründen geöffnet werden, muss sicher gestellt werden, dass vorher alle Anschlusskabel entfernt wurden. Vor dem Öffnen des Gerätes, die Verbindung zur Stromversorgung durch Ziehen des Strom- oder Ethernetkabels trennen.

Ein defektes Gerät nicht öffnen und auch nicht mehr anschließen. Die Original-Verpackung für eine evtl. Rücksendung sollte gut aufbewahrt werden, da sie das Gerät optimal schützt. Zuvor sollten alle Einträge (z.B. auf einem PC) gesichert werden, um sich gegen Datenverlust zu schützen.

### Entsorgung

Soll das Gerät entsorgt werden, so muss dieses gemäß WEEE-Richtlinien (**W**aste-**E**lectrical-and-**E**lectronic-**E**quipment) direkt an den Hersteller die innovaphone-AG zurückgesendet werden. Die Kosten für die Rücksendung übernimmt dabei die innovaphone-AG.

# Inhaltsverzeichnis

<b>Sicherheitshinweise</b> .....	<b>4</b>
<b>Inhaltsverzeichnis</b> .....	<b>5</b>
<b>1 Einführung</b> .....	<b>10</b>
<b>1.1 Option zum Einschleifen</b> .....	<b>10</b>
<b>1.2 Skalierbar in beide Richtungen</b> .....	<b>10</b>
<b>1.3 Flexibel mit zweitem Ethernet-Anschluß</b> .....	<b>10</b>
<b>1.4 Leistungsmerkmale</b> .....	<b>11</b>
<b>2 Inbetriebnahme</b> .....	<b>12</b>
<b>2.1 Administratorzugang herstellen</b> .....	<b>12</b>
<b>3 Benutzeroberfläche</b> .....	<b>14</b>
<b>3.1 Aufbau der Benutzeroberfläche</b> .....	<b>14</b>
<b>3.2 Geschützte Bereiche</b> .....	<b>15</b>
<b>3.3 Speichern der Einstellungen</b> .....	<b>15</b>
<b>4 Konfiguration und Administration</b> .....	<b>16</b>
<b>4.1 Configuration</b> .....	<b>16</b>
<b>4.1.1 Configuration/General</b> .....	<b>16</b>
4.1.1.1 Configuration/General/Info .....	16
4.1.1.2 Configuration/General/Admin .....	17
4.1.1.3 Configuration/General/License.....	17
4.1.1.4 Configuration/General/Update .....	19
4.1.1.5 Configuration/General/NTP .....	19
4.1.1.6 Configuration/General/HTTP-Server .....	20
4.1.1.7 Configuration/General/HTTP-Client .....	21
4.1.1.8 Configuration/General/Logging .....	22
4.1.1.9 Configuration/General/SNMP .....	23
4.1.1.10 Configuration/General/Telnet.....	24
<b>4.1.2 Configuration/IP</b> .....	<b>24</b>
4.1.2.1 Configuration/IP/Settings.....	24

4.1.2.2 Configuration/IP/NAT .....	25
4.1.2.3 Configuration/IP/H.323-NAT .....	26
4.1.2.4 Configuration/IP/PPP-Config .....	27
4.1.2.5 Configuration/IP/PPP-State .....	31
4.1.2.6 Configuration/IP/Routing .....	32
<b>4.1.3 Configuration/ETH0-1.....</b>	<b>32</b>
4.1.3.1 Configuration/ETH0-1/Link.....	33
4.1.3.2 Configuration/ETH0-1/DHCP .....	33
4.1.3.3 Configuration/ETH0-1/IP .....	34
4.1.3.4 Configuration/ETH0-1/NAT .....	35
4.1.3.5 Configuration/ETH0-1/VLAN.....	35
4.1.3.6 Configuration/ETH0-1/DHCP-Server.....	36
4.1.3.7 Configuration/ETH0-1/DHCP-Leases .....	39
4.1.3.8 Configuration/ETH0-1/Statistics.....	40
<b>4.1.4 Configuration/LDAP .....</b>	<b>42</b>
4.1.4.1 Configuration/LDAP/Server .....	42
4.1.4.2 Configuration/LDAP/Server-Status.....	42
4.1.4.3 Configuration/LDAP/Replicator .....	43
4.1.4.4 Configuration/LDAP/Replicator-Status.....	43
<b>4.1.5 Configuration/TEL1-4 &amp; PPP.....</b>	<b>44</b>
4.1.5.1 Configuration/TEL1-4 & PPP/Physical.....	44
4.1.5.2 Configuration/TEL1-4 & PPP/Protocol .....	47
4.1.5.3 Configuration/TEL1-4 & PPP/Interop.....	48
4.1.5.4 Configuration/TEL1-4 & PPP/State.....	49
4.1.5.5 Configuration/TEL1-4 & PPP/Statistics .....	50
<b>4.2 Administration.....</b>	<b>50</b>
<b>4.2.1 Administration/PBX .....</b>	<b>51</b>
4.2.1.1 Administration/PBX/General .....	51
4.2.1.2 Administration/PBX/Password .....	53
4.2.1.3 Administration/PBX/Filter .....	54

4.2.1.4 Administration/PBX/Objects.....	55
4.2.1.4.1 User-Objekt:.....	58
4.2.1.4.2 Boolean-Objekt:.....	58
4.2.1.4.3 Call-Broadcast-Objekt: .....	60
4.2.1.4.4 DECT-System-Objekt.....	61
4.2.1.4.5 DTMF-Features-Objekt .....	61
4.2.1.4.6 Executive-Objekt: .....	62
4.2.1.4.7 Gateway-Objekt.....	63
4.2.1.4.8 MCast-Announcement-Objekt: .....	63
4.2.1.4.9 Message-Waiting-Objekt: .....	64
4.2.1.4.10 Number-Map-Objekt: .....	65
4.2.1.4.11 PBX-Objekt: .....	65
4.2.1.4.12 Trunk-Line-Objekt: .....	66
4.2.1.4.13 Voicemail-Objekt: .....	68
4.2.1.4.14 Waiting-Queue-Objekt: .....	69
4.2.1.5 Administration/PBX/Calls.....	70
<b>4.2.2 Administration/Gateway .....</b>	<b>71</b>
4.2.2.1 Administration/Gateway/General .....	71
4.2.2.1.1 Feature Codes .....	72
4.2.2.2 Administration/Gateway/Interfaces .....	76
4.2.2.2.1 Interface (ISDN- SIP- & virtuelle-Schnittstellen) .....	76
4.2.2.2.2 CGPN-CDPN-Mappings .....	83
4.2.2.3 Administration/Gateway/VOIP .....	84
4.2.2.3.1 Interface (VoIP-Schnittstellen) .....	85
4.2.2.3.2 CGPN-CDPN-Mappings .....	88
4.2.2.4 Administration/Gateway/Routes.....	88
4.2.2.4.1 From - To.....	89
4.2.2.4.2 CGPN-Maps .....	93
4.2.2.5 Administration/Gateway/CDR0-1.....	93
4.2.2.6 Administration/Gateway/Calls.....	95
<b>4.2.3 Administration/Download .....</b>	<b>95</b>
4.2.3.1 Administration/Download/Config.....	95
<b>4.2.4 Administration/Upload .....</b>	<b>95</b>
4.2.4.1 Administration/Upload/Config.....	96
4.2.4.2 Administration/Upload/Firmware.....	96

4.2.4.3 Administration/Upload/Boot .....	97
<b>4.2.5 Administration/Diagnostics .....</b>	<b>97</b>
4.2.5.1 Administration/Diagnostics/Logging .....	98
4.2.5.2 Administration/Diagnostics/Tracing .....	99
4.2.5.3 Administration/Diagnostics/Config Show .....	100
4.2.5.4 Administration/Diagnostics/Ping .....	101
<b>4.2.6 Administration/Reset.....</b>	<b>101</b>
4.2.6.1 Administration/Idle Reset .....	102
4.2.6.2 Administration/Reset/Reset.....	102
4.2.6.3 Administration/Reset/TFTP .....	102
<b>Anhang A: Anschlüsse und Bedienelemente .....</b>	<b>103</b>
Anzeigen und Anschlüsse .....	103
Das Seriennummernetikett .....	105
<b>Anhang B: Problembehebung.....</b>	<b>106</b>
Typische Probleme.....	106
Port-Einstellungen bez. NAT und Firewalls .....	108
VoIP und stark belastete WAN-Strecken .....	109
<b>Anhang C: ISDN-Fehlerwerte.....</b>	<b>111</b>
<b>Anhang D: Support .....</b>	<b>115</b>
Firmware Upload .....	115
innovaphone Homepage.....	115
<b>Anhang E: Konfiguration des Update-Servers.....</b>	<b>116</b>
System Voraussetzungen .....	116
Installation.....	116
Konfiguration .....	117
Wartungsdurchführung .....	117
Wartungskommandos .....	117
<b>Anhang F: Konfiguration eines NTP-Servers/-Clients.....</b>	<b>123</b>
Timezone-Strings (TZ-String): .....	123
<b>Anhang G: Anleitung zum Herunterladen von Lizenzen.....</b>	<b>125</b>

Login .....	125
Download .....	126
Ergebniss bestätigen .....	126
Ergebnis downloaden .....	127
<b>Anhang H: Glossar .....</b>	<b>128</b>
<b>Stichwortverzeichnis .....</b>	<b>152</b>

## 1 Einführung

Das vorliegende Handbuch beschreibt das innovaphone-Gateway IP800. Das VoIP-Gerät IP800 ist das Gateway für ISDN-Basisanschlüsse aus der innovaphone Produktfamilie. Es verbindet die IP-Telefonie mit dem klassischen Telefonnetz über bis zu 4 ISDN-Leitungen. Wird die IP800 als Basis für die innovaphone-PBX genutzt, können mit dem System bis zu 200 Nebenstellen verwaltet werden.

### 1.1 Option zum Einschleifen

Das Gateway kann in verschiedenen Konfigurationen genutzt werden. Die 4 ISDN  $S_0$ -Anschlüsse können alle zum ISDN geschaltet werden und stellen somit bis zu 8 gleichzeitige Verbindungen her. Zum Einschleifen in Amtsanschlüsse klassischer Telefonanlagen oder zum Kaskadieren zu redundanten Systemen können zwei der ISDN-Anschlüsse zum Netz geschaltet werden. Die anderen zwei ISDN-Anschlüsse stellen diese ISDN-Zugänge weiteren Geräten zur Verfügung. Die ISDN-Anschlüsse der IP800 können so geschaltet werden, dass sie auch im stromlosen Zustand die ISDN-Verbindungen durchreichen. Die ISDN-BRI-Schnittstellen müssen mit BRI-Lizenzen freigeschaltet werden. Siehe Kapitel: „*Configuration/General/License*“.

### 1.2 Skalierbar in beide Richtungen

Die IP800 ist skalierbar in beide Richtungen. Für kleinere Einsatzgebiete gibt es Varianten mit einem oder zwei ISDN-Anschlüssen. Die kleineren Versionen können jederzeit durch Freischalten weiterer Lizenzen erweitert werden. Falls die 8 Kanäle einer Box nicht ausreichen sollten, können mehrere IP800 zusammen geschaltet werden. Die zusätzlichen ISDN-Anschlüsse werden zentral verwaltet und genutzt als wären alle in einem Gerät. Für eine spätere Erweiterung des internen Speichers ist die IP800 bereits für die Aufnahme einer "Compact Flash" Speicherkarte vom Typ I vorbereitet.

### 1.3 Flexibel mit zweitem Ethernet-Anschluß

An der IP800 sind zwei separate Ethernet-Anschlüsse verfügbar. Sie sind einzeln adressierbar und können das Routing zwischen zwei Netzen übernehmen. Der zweite Ethernet-Anschluß kann auch bei redundant ausgelegten Netzwerk-Switches für die Verbindung zum zweiten Switch genutzt werden. Der zweite Anschluß kann auch als Konsolenport genutzt werden. Wird der zweite Port mit einer festen IP-Adresse versehen, kann ein Computer direkt über diesen Anschluß zur Administration angeschlossen werden.

## 1.4 Leistungsmerkmale

- 4 ISDN S0 Schnittstellen, separat freischaltbar
- NT oder TE Modus, 4W
- zum Einschleifen in 2 BRI-Leitungen, mit "Power off loop"
- eine zusätzliche ISDN (BRI) Schnittstelle
- zwei separate Ethernet Schnittstellen, PoE
- SIP und H.323 gleichzeitig
- integriertes Steckernetzteil, 100-240V, 15W
- keine rotierenden Teile wie Lüfter oder Festplatten

### **Achtung**

Alle in diesem Handbuch aufgeführten Hinweise sind sorgfältig zu beachten und das Gerät ist ausschließlich so wie beschrieben bestimmungsgemäß zu verwenden. Der Hersteller lehnt jede Verantwortung für Personen-, Sach- oder Folgeschäden ab, die auf unsachgemäße Verwendung des Gerätes zurückzuführen sind.

## 2 Inbetriebnahme

Das Gerät wird durch Anschließen der externen Stromversorgung bzw. durch Speisung über PoE ( **P**ower-**o**ver-**E**thernet) nach IEEE (**I**nstitute- of **E**lectrical- and **E**lectrical-**E**ngineers) 802.3af eingeschaltet. Das Gerät ist eingeschaltet und betriebsbereit, wenn die Ready-LED auf der Gehäuse-Außenseite grün leuchtet. Das Gerät ist nicht Betriebsbereit wenn die Ready-LED rot leuchtet. Leuchtet die Ready-LED orange, dann befindet sich das Gerät im TFTP-Modus.

Um auf das Gerät zugreifen zu können, muss dessen RJ45-Ethernet-Anschluss (**ETH0**) mit dem RJ45-Ethernet-Anschluss des Ethernet-Hub oder Switch, mittels Twisted-Pair-Kabel verbunden werden. Optional kann das Gerät auch direkt mit einem PC verbunden werden. Hierfür wird kein zusätzliches Crossover-Kabel benötigt, da eine *Auto-MDX*<sup>2</sup>-Unterstützung der Ethernet-Schnittstelle gegeben ist.

### 2.1 Administratorzugang herstellen

Es gibt zwei Möglichkeiten das Gerät in Betrieb zu nehmen. Im Auslieferungszustand befindet sich das Gerät im so genannten *DHCP-Automatic-Modus*. In diesem Modus versucht das Gerät nach dem Einschalten eine IP-Adresse von einem DHCP-Server zu beziehen. Um festzustellen welche IP-Adresse dem Gerät zugewiesen wurde, kann unter Windows der Befehl **nbtstat** mit einem Kommandozeileninterpreter (z.B. DOS-Box) abgesetzt werden:

```
c:/ nbtstat -R (Lädt Remote Cache Tabelle neu)
```

```
c:/ nbtstat -a ipxxx-xx-xx-xx (Zeigt die IP-Adresse des angegebenen Remotecomputers anhand der eingegebenen MAC-Adresse an, wobei ipxxx mit der Gerätebezeichnung wie z.B. ip800 oder ip1200 und xx-xx-xx mit den letzten 6 Hexadezimalziffern der Seriennummer zu ersetzen ist)
```

```
NetBIOS Remote Machine Name Table
```

Name	Type	Status
ipxxx-xx-xx-xx<00>	UNIQUE	Registered
195-226-104-217<00>	UNIQUE	Registered

MAC Address = 00-90-33-**XX-XX-XX**

## Achtung

Die Anzeige der IP-Adresse mit **nbtstat** funktioniert nicht, wenn die NetBIOS Umgebung ausschließlich für die Namensauflösung über WINS konfiguriert ist. Findet das Kommando **nbtstat** das Gerät nicht, dann muss die NetBIOS Namensauflösung entsprechend konfiguriert werden.

Unter Linux kann hierzu das Kommando **nmblookup** verwendet werden, insofern das „SAMBA“ Package installiert ist:

```
[dvl@cobalt ~ 2]$ nmblookup ipxxx-xx-xx-xx
```

```
got a positiv name query response from 195.226.104.217
```

Dem Gerät wurde die IP-Adresse **195.226.104.217** zugewiesen. Es kann nun von jedem PC im gleichen Netz **195.226.104.x** auf das Gerät zugegriffen werden und wie gewünscht konfiguriert werden.

Sollte kein DHCP-Server vorhanden sein, kann durch ein kurzes Drücken der Reset-Taste die **ETH0**-Schnittstelle auf die konfigurierte IP-Adresse umgestellt werden. Wurde nicht explizit eine IP-Adresse konfiguriert, dann ist standardmäßig die IP-Adresse **192.168.0.1** angegeben.

## Achtung

Der *DHCP-Automatic-Modus* sollte sofort nach Inbetriebnahme des Gerätes umgestellt werden, da ein Reset die Betriebsart ändert (siehe auch Kapitel: „*Configuration/ETH0-1/DHCP*“).

## Hinweis

Die Inbetriebnahme des Gerätes betrifft nur die **ETH0**-Schnittstelle. Die **ETH1**-Schnittstelle besitzt während der Inbetriebnahme die feste IP-Adresse **192.168.1.1**.

## Hinweis

Der Auslieferungszustand wird durch einen langen Reset wiederhergestellt.

## 3 Benutzeroberfläche

Die Benutzeroberfläche ist mit dem Internet-Explorer 5.x, 6.x und auch dem Firefox-Browser getestet worden, lässt sich aber auch mit Netscape bedienen.

Die Benutzeroberfläche des VoIP-Gerätes kann durch Aufrufen der zuvor ermittelten IP-Adresse mit einem Webbrowser erreicht werden.

### 3.1 Aufbau der Benutzeroberfläche

Die Benutzeroberfläche des Gateways ist in zwei Bereiche aufgeteilt:

- Der Navigationsbereich (linker und oberer Bildschirmrand), welcher aus Menü- und Untermenüpunkten besteht.
- Der Eingabebereich, in dem die Einstellungen des Gateways vorgenommen werden.

Die Hauptmenüs im linken Bereich des Browsers sind in zwei Kategorien unterteilt.

- **Configuration**
- **Administration**

Ein Hauptmenü kann wiederum in mehrere Untermenüs aufgegliedert sein.

### innovaphone IP800

Configuration	Info	Admin	License	Update	NTP	HTTP Server	HTTP Client	Logging	SNMP	Telnet
<b>General</b>										
IP										
ETH0										
ETH1										
LDAP										
TEL1										
TEL2										
TEL3										
TEL4										
PPP										
<b>Administration</b>										
PBX										
Gateway										
Download										
Upload										
Diagnostics										
Reset										

## 3.2 Geschützte Bereiche

Bis auf die Startseite sind alle Bereiche des Gerätes passwortgeschützt. Bei Auslieferung besitzt das innovaphone-VoIP-Gerät

- den Standard-Benutzer-Namen **admin** und
- das Standard-Benutzer-Kennwort **ipxxx** (ipxxx steht für die Geräteart, wie z.B: ip800, ip1200 etc.).

### **Achtung**

Um die Sicherheit des VoIP-Gerätes zu erhöhen, sollte der Standard-Benutzer und das Standard-Passwort in jedem Falle geändert werden (siehe Kapitel: „*Configuration/General/Admin*“)!

## 3.3 Speichern der Einstellungen

Das Speichern der Einstellungen im jeweiligen Untermenü erfolgt immer über die Schaltfläche **OK**.

- Manche Einstellungsänderungen benötigen einen Neustart des Gerätes, um wirksam zu werden. In diesem Fall wird im jeweiligen Menü *reset required* eingeblendet. Nähere Informationen zum Neustarten des Gerätes sind im Kapitel: „*Administration/Reset*“ enthalten.

## 4 Konfiguration und Administration

Der Aufbau des Kapitel: 4 „*Konfiguration und Administration*“ ist entsprechend dem Aufbau der Benutzeroberfläche strukturiert (*Kategorie/Hauptmenü/Untermenü*).

### 4.1 Configuration

In der Kategorie **Configuration** wird all das vorgenommen, was beim initialen Betrieb des Gerätes notwendig ist.

#### 4.1.1 Configuration/General

Über das Menü **General** können die Grundeinstellungen für das VoIP-Gerät vorgenommen werden.

##### 4.1.1.1 Configuration/General/Info

Allgemeine Informationen über das VoIP-Gerät werden hier angezeigt:

<b>Version</b>	<ul style="list-style-type: none"><li>• Die Software-Version (6.00) &lt;Gateway&gt;[firmware].</li><li>• Die Bootcode-Version &lt;Bootcode&gt;[firmware].</li><li>• Die Hardware-Version &lt;HW&gt;[nr].</li><li>• Die Speichergröße &lt;Flash/Ram&gt;.</li></ul>
<b>Serialno</b>	Die Seriennummer bzw. die MAC-Adresse ( <b>M</b> edia- <b>A</b> ccess- <b>C</b> ontrol) des Gerätes (6-stellige Hexadezimalzahl).
<b>Coder</b>	Die Anzahl und Art der Sprachkanäle.
<b>HDLC</b>	Die Anzahl der HDLC- Kanäle ( <b>H</b> igh-level- <b>D</b> ata- <b>L</b> ink- <b>C</b> hannels).
<b>Sync</b>	Die für die Synchronisation verwendete physikalische Schnittstelle (TEL, PPP, BRI, PRI).
<b>SNTP-Server</b>	Die IP-Adresse des verwendeten SNTP-Servers ( <b>S</b> imple- <b>N</b> etwork- <b>T</b> ime- <b>P</b> rotocol), sofern konfiguriert.
<b>Time</b>	Die lokale Zeit des Gerätes, gemäß den Angaben des NTP-Servers ( <b>N</b> etwork- <b>T</b> ime- <b>P</b> rotocol) und der Zeitzone.
<b>Uptime</b>	Die Betriebsdauer seit dem letzten Kalt- oder Warmstart.

## 4.1.1.2 Configuration/General/Admin

Der Administrator-Zugang wird hier konfiguriert.

<b>Device-Name</b>	Der Name des Gerätes. Dieser Name wird im Browser als Titel angezeigt.
<b>User-Name</b>	Der Administrator-Name.
<b>Password</b>	Das Administrator-Passwort, welches für alle geschützten Bereiche verwendet wird. Siehe Kapitel: 3.2 „ <i>Geschützte Bereiche</i> “.

## 4.1.1.3 Configuration/General/License

Hier werden die installierten Lizenzen des Gerätes angezeigt. Genauso können über dieses Menü auch zusätzliche Lizenzen aufgespielt werden.

Folgende Lizenzarten gibt es:

- **BRI-LIC** - Ermöglicht die Freischaltung eines S<sub>0</sub>-ISDN Kanals.
- **PRI-LIC** - Ermöglicht die Freischaltung eines S<sub>2</sub>M-ISDN Kanals.
- **DSP-LIC** - Ermöglicht die Freischaltung eines Sprachkanals im Digitalen Signalprozessor (DSP). Dies wird immer dann notwendig, wenn ein Übergang von der traditionellen TK-Welt (analog oder digital) zu IP geschaffen werden soll.
- **a/b-LIC** - Ermöglicht die Freischaltung eines analogen Kanals.
- **Gatekeeper-LIC** - Ermöglicht die Freischaltung einer Gatekeeper-Funktion. Dies wird immer dann notwendig, wenn man einen zentralen Gatekeeper für das Trunking mit mehreren Mediagateways benutzen möchte. Sie wird nicht benötigt, wenn man nur eine innovaphone PBX mit Home Usern anschließt, die die Telefone IP110/IP200/IP230 benutzen, ist aber dann sinnvoll, wenn man externe User, die beispielsweise an einer IP302 registriert sind, zentral verwalten möchte.
- **Basic-LIC** - Ermöglicht die Installation der PBX- und Voicemail-LIC. Sie ist Grundvoraussetzung zum Betreiben des innovaphone Media-Gateways als TK-Anlage. Je nach Anzahl der notwendigen Registrierungen an der PBX wird die passende Lizenzgröße ausgewählt. Einen groben Richtwert kann man durch die Anzahl der User angeschlossenen Geräte incl. Fax/DECT Handsets etc. zuzüglich 10-15% errechnen.

- **PBX-LIC** - Ermöglicht den Anschluss / die Registrierung eines Endgerätes ander innovaphone PBX. Die Bestelleinheit ist immer 10 LIC.
- **Voicemail-LIC** - Ermöglicht die Freischaltung der innovaphone Voicemail. Die Bestelleinheit muss identisch sein mit der Anzahl der Basis-Lizenzen, die auf dem Gerät installiert sind.

Alle Lizenzen werden gebunden an die MAC-Adresse des Gerätes, auf dem sie installiert werden.

Im oberen Abschnitt werden die bereits installierten Lizenzen angezeigt:

<b>Type</b>	Der installierte Lizenztyp (PBX, Relay oder DECT bei IP-DECT-Subsystem).
<b>Name</b>	Eine genaue Bezeichnung der Linzenz mit Angabe der Anzahl an Registrierungen gefolgt von der MAC-Adresse.
<b>Action</b>	Mit einem Klick auf den Button <b>download</b> können die angezeigten Lizenzen aus dem Gerät geladen und als Textdatei gesichert werden. Mit einem Klick auf den Button <b>delete</b> kann die angezeigte Lizenz aus dem Gerät gelöscht werden. Die Schaltflächen <b>download all</b> und <b>delete all</b> haben die gleiche Funktionalität wie die Schaltflächen <b>download</b> und <b>delete</b> , beziehen sich aber auf alle angezeigten Lizenzen.

Im unteren Abschnitt können zusätzliche Lizenzen aufgespielt werden:

Durch Angabe des Speicherortes des oben beschriebenen Lizenz-Textdatei im Eingabefeld **File** oder durch Wahl des Speicherortes mittels der **Durchsuchen...** Schaltfläche und einem anschließenden Klick auf **Upload** können zusätzliche Lizenzen auf das Gerät aufgespielt werden.

Mit diesem Upload sind die Lizenzen in der Konfiguration des Gerätes gespeichert und stehen nach einem kurzen Neustart zur Verfügung. Die installierte Lizenz wird angezeigt.

#### 4.1.1.4 Configuration/General/Update

Der Update-Server dient der effizienten Verwaltung verschiedener VoIP-Geräte. Von einer konfigurierbaren URL (**Uniform-Resource-Locator**) liest der Update-Server periodisch eine Datei.

**Command File URL** Eine URL, zum Beispiel `http://192.168.1.2/update/script-ip800.txt`, die auf den Speicherort einer Datei verweist, deren Befehle ausgeführt werden sollen.

Endet die URL mit einem Schrägstrich, zum Beispiel `http://192.168.1.2/update/`, fügt das Gerät den von seiner Kurzbezeichnung abgeleiteten Dateinamen `update-ipxxx.htm` an (z.B. `update-ip800.htm`).

Weiterhin können in der URL die Platzhalter `#h` und `#m` verwendet werden:

- `#h` - wird durch die Geräte Kurzbezeichnung ersetzt (z.B. IP800).
- `#m` - wird durch die MAC-Adresse des Gerätes ersetzt (z.B. 00-90-33-01-02-03).

Mit diesen Platzhaltern können z.B. Dateien in einem geräte-spezifischen Verzeichnis adressiert (`http://192.168.1.2/update/#h/script.txt`) oder auch HTTP-GET Parameter (`http://192.168.1.2/update/script.php?mac=#m`) generiert werden.

Handelt es sich bei dem Speicherort der Datei um einen passwortgeschützten Bereich, so muss die URL mitsamt Benutzer und Passwort unter dem Kapitel: „*Configuration/General/HTTP Client*“, angegeben werden.

**Interval [min]** Ein Intervall in Minuten, in dem die Datei jeweils neu gelesen und ausgeführt wird.

Detailliertere Informationen zum Update-Server und zum Update-Script sind im Anhang E: „*Konfiguration des Update-Servers*“ enthalten.

#### 4.1.1.5 Configuration/General/NTP

Das VoIP-Gerät ist durch Angabe eines NTP- (**Network-Time-Protocol**) Server in der Lage, seine interne Uhr mit einer externen Zeitquelle zu synchronisieren. Die-

se wird benötigt, da ohne Angabe eines Zeitserverns nach jedem Reset die interne Uhrzeit auf den 01.01.1970 0:00 Uhr zurückgesetzt wird.

<b>Server</b>	Die IP-Adresse des Zeitserverns.
<b>Interval [min]</b>	Die Zeit in Minuten, mit welchem Intervall sich das Gerät mit dem Zeitserver synchronisieren soll.
<b>Timezone</b>	Eine Auswahlmöglichkeit der Zeitzone, in der sich das Gerät befindet.
<b>String</b>	Es können zusätzliche Zeitzonen gemäß IEEE- (Institute-of-Electrical-and-Electronics-Engineers) POSIX- (Portable-Operating-System-Interface-for-Unix) Standard hinzugefügt werden.
<b>Last sync</b>	Zeigt das Datum und die Zeit der letzten Synchronisierung an.

Detailliertere Informationen zum NTP-Server sind im Anhang F: „*Konfiguration eines NTP-Servers/-Clients*“ enthalten.

#### 4.1.1.6 Configuration/General/HTTP-Server

Es können erweiterte, sicherheitsrelevante Einstellungen des VoIP-Gerätes vorgenommen werden.

<b>Disable HTTP basic authentication</b>	Die Anmeldedaten werden standardmäßig im Klartext und somit protokollier- und abhörbar übermittelt. Um diese Schwachstelle zu vermeiden empfiehlt es sich, die Standard-Authentifizierung (mit Benutzername und Passwort) zu deaktivieren und statt dessen die Digest-Hash-Authentifizierung zu verwenden.
<b>Password protect all HTTP pages</b>	Bis auf die Startseite <i>Configuration/General/Info</i> erfordern alle Bereiche der Benutzeroberfläche die Eingabe der Administrator-Nutzerkennung. Durch Aktivierung dieses Kontrollkästchens werden alle Seiten des Gerätes passwortpflichtig.
<b>Port</b>	Standardmäßig ist hier der HTTP-Port 80 eingetragen. Dieser kann geändert werden (z.B: 8080). Das Gerät ist dann nur noch über diesen port erreichbar (z.B: <IP des Gerätes>:8080).

**Allowed stations** Der Zugriff auf das Gerät kann auf einen bestimmten Netzbe-  
reich (z.B: *192.168.0.0 / 255.255.0.0*) oder auf eine  
bestimmte Netzadresse (z.B: *192.168.0.23 / 255.255.255.255*)  
eingeschränkt werden.

Zusätzlich werden unter dem Abschnitt **Active HTTP sessions** alle aktiven  
HTTP-Sessions angezeigt.

Zum Beispiel: **From** 172.16.1.49 **To** /HTTP0/info.xml **No** 22.

## 4.1.1.7 Configuration/General/HTTP-Client

Manche Dateien, auf die das Gerät über HTTP zugreifen muss (MoH, Ansage,  
Voicemail, etc.), befinden sich evtl. in einem passwortgeschützten Bereich. Hier  
können die unterschiedlichen URL's (**U**niform-**R**esource-**L**ocator) mit den  
jeweiligen Benutzernamen und Passwörtern hinterlegt werden.

**URL** Eine URL, zum Beispiel `http://192.168.1.2/update/  
script-ip800.txt`, die auf den passwortgeschützten Spei-  
cherort einer Datei verweist, deren Befehle ausgeführt werden  
sollen.  
Endet die URL mit einem Schrägstrich, zum Beispiel `http://  
192.168.1.2/update/`, fügt das Gerät den von seiner Kurz-  
bezeichnung abgeleiteten Dateinamen `update-ipxxx.htm`  
an (z.B. `update-ip800.htm`).  
Auch hier können in der URL die Platzhalter `#h` und `#m` ver-  
wendet werden:

- `#h` - wird durch die Geräte Kurzbezeichnung ersetzt (z.B  
IP800).
- `#m` - wird durch die MAC-Adresse des Gerätes ersetzt (z.B.  
00-90-33-01-02-03).

Mit diesen Platzhaltern können z.B. Dateien in einem geräte-  
spezifischen Verzeichnis adressiert (`http://192.168.1.2/  
update/#h/script.txt`) oder auch HTTP-GET Parameter  
(`http://192.168.1.2/update/script.php?mac=#m`)  
generiert werden.

**User** Der berechtigte Benutzer der Zugriff auf das Verzeichnis hat.

**Password** Das zugehörige Passwort des Benutzers.

## 4.1.1.8 Configuration/General/Logging

Das externe Logging ist standardmäßig deaktiviert (**Off**). Nach Auswahl eines Log-Types wird das Logging aktiviert und die entsprechenden Eingabefelder freigeschaltet.

**Off** Logging ist deaktiviert.

**TCP** Das Gerät sendet die Syslog-Einträge über eine TCP- (**T**ransmission-**C**ontrol-**P**rotocol) Verbindung.

- In das Eingabefeld **Address** wird die IP-Adresse eingetragen, zu welcher die TCP-Verbindung aufgebaut werden soll.
- Im Eingabefeld **Port** wird der Port angegeben, zu dem die Verbindung aufgebaut wird.

**SYSLOG** Die Syslog-Einträge werden an einen Syslog-Empfänger übermittelt (wird auch als `syslogd`, `syslog-server` oder `syslog-daemon` bezeichnet). Dieser ist dann für die weitere Auswertung oder Abspeicherung zuständig.

- In das Eingabefeld **Address** wird die IP-Adresse des `syslogd`-Servers eingetragen.
- Im Eingabefeld **Class** wird die gewünschte Meldungsklasse eingetragen, die für die weitere Verarbeitung der Syslog-Einträge zuständig sein soll. Die Syslog-Klasse ist ein numerischer Wert zwischen 0 und 7.

## HTTP

Die Syslog-Einträge werden an einen Webserver übertragen und können dort weiter verarbeitet werden. Jeder einzelne Syslog-Eintrag wird als Formulardaten im HTTP-GET-Format an den Webserver übertragen.

- In das Eingabefeld **Address** wird die IP-Adresse des Web-servers eingetragen, der die Weiterverarbeitung der über-mittelten Daten übernimmt.
- In das Eingabefeld **Path** wird die relative URL des Formu-larprogramms auf dem Webserver eingegeben.

Das Gerät wird zum Webserver einen HTTP-GET-Request auf die eingetragene URL, gefolgt vom url-encodeten Sys-log-Eintrag stellen. Besteht beispielsweise auf einem Web-server eine Seite namens `/cdr/cdrwrite.asp` mit einem Formular, das die Log-Meldung im Parameter `msg` erwartet, dann wird der Wert `/cdr/cdrwrite.asp` ein-getragen. Das Gerät wird dann einen `GET /cdr/cdr-write.asp?event=syslog&msg=logmsg` Request an den Webserver stellen.

### 4.1.1.9 Configuration/General/SNMP

Das VoIP-Gerät bietet die Möglichkeit der Überwachung des Betriebszustandes per SNMP (**S**imple-**N**etwork-**M**anagement-**P**rotocol mit Version 1.0). Unterstützt wird die Standard-MIB-II, sowie eine herstellerspezifische MIB (**M**anagement-**I**nformation-**B**ase). Detaillierte Informationen über diese MIB, können bei einem zertifizierten innovaphone-Händler bezogen werden oder direkt im Download-Bereich der innovaphone-Homepage (<http://www.innovaphone.com>) heruntergeladen werden.

**Community** Falls nicht der Standard-Community-Name *public* verwendet wird, kann ein anderer Community-Name in dieses Feld einge-tragen werden.

**Device Name** Zur detaillierteren Information kann hier dem SNMP-Agenten ein Geräte Name angegeben werden.

**Contact** Sowie auch eine Kontaktperson (**Contact**).

<b>Location</b>	Genauso einen Standort ( <b>Location</b> ).
<b>Authentication Trap</b>	Der Zugriff per SNMP ist nur möglich unter der Angabe des richtigen Community-Namen. Sollte dieses Kontrollkästchen markiert sein, wird bei einem Zugriff mit falschem Community-Namen ein Trap generiert.
<b>Trap Destinations</b>	Soll das Gerät die in der herstellerspezifischen innovaphone-MIB definierten Traps auslösen, so müssen zusätzlich noch Ziele für Trap-Meldungen definiert werden.
<b>Allowed Networks</b>	Zur Erhöhung der Sicherheit kann der Zugriff auf das Gerät beschränkt werden, indem der Zugriff per SNMP auf eine feste Liste von Rechnern oder IP-Adressbereichen beschränkt wird.

#### 4.1.1.10 Configuration/General/Telnet

Hier kann der Zugriff über das Telnet-Protokoll aktiviert werden.

<b>Enable Telnet</b>	Ein markiertes Kontrollkästchen aktiviert den Zugriff auf das Gerät mittels telnet. Mit Befehlen wie z.B: <i>reset</i> , <i>config change UP1 /url &lt;http url&gt; /poll &lt;secs&gt;</i> kann das Gerät konfiguriert werden.
----------------------	--

#### 4.1.2 Configuration/IP

Hier werden allgemeine IP-Protokoll-Einstellungen vorgenommen, sowie auch die Konfiguration des VPN-Protokolls PPTP, des DSL-Protokolls PPPOE und der Adressen-Umsetzung mit NAT.

##### 4.1.2.1 Configuration/IP/Settings

Die grundlegenden IP-Einstellungen werden hier vorgenommen.

<b>ToS Priority</b>	Konfiguration des ToS-Feldes ( <b>Type-of-Service</b> ) bei Sprachpaketen. Standardmäßig wird der Wert $0 \times 10$ verwendet. Damit werden Sprachdaten bevorzugt weitergeleitet.
---------------------	--

**First UDP-RTP port / numbers of port**

Diese Angabe schränkt den Bereich an Ports ein, in welchem UDP-RTP-Sprachdaten (**U**ser-**D**atagram-**P**rotocol, **R**eal-time-**T**ransport-**P**rotocol) für H.323- oder SIP-Rufe empfangen werden. Standardmäßig wird der Port Bereich 16384 bis 32767 verwendet. Der kleinste Bereich sind 128 Ports. Für eine Sprachverbindung wird ein RTP-Port und ein RTCP-Port verwendet.

Siehe auch Hinweise im Anhang B: „*Problembekämpfung*“ Abschnitt „*Port-Einstellungen bez. NAT und Firewalls*“.

**First UDP-NAT port / numbers of port**

Diese Angabe schränkt den Bereich an Ports ein, die UDP-NAT-Daten (**N**etwork-**A**ddress-**T**ranslation) verwenden dürfen.

**Private Networks**

Durch Angabe eines privaten Netzwerkes, kann das Gerät die Media-Relay-Funktion steuern. Die Media-Relay-Funktion braucht man zum Beispiel um NAT-Probleme zu lösen. Die PBX und das RELAY verwenden bei einem Ruf immer dann automatisch die Media-Relay-Funktion, wenn sie feststellen, dass ein VoIP-Gespräch zwischen dem privaten und dem öffentlichen (public) Netz verläuft. Dabei wird immer in der Private-Network Konfiguration nachgeschaut, ob sich die Calling- und die Called-Party-Number im selben IP-Netz befindet.

Wird hier nichts eingetragen, dann wird angenommen, dass beide Parteien im öffentlichen (public) Netzwerk liegen, wodurch die Media-Relay-Funktion nicht verwendet wird und RTP-Pakete direkt zwischen den Endpunkten ausgetauscht werden. Durch Angabe eines privaten Netzwerkes werden RTP-Pakete zwischen den Endgeräten nicht direkt durchgereicht sondern zwischen dem internen und externen Netz über das Gerät geroutet.

#### 4.1.2.2 Configuration/IP/NAT

Das Telefon ist in der Lage IP-Endgeräte aus dem Netz mit einer nicht öffentlichen Adresse mit dem öffentlichen Internet zu verbinden. Dazu ist eine **Network-Address-Translation (NAT)** notwendig. NAT dient als Router und bedarf einer

Konfiguration des PPOoE Protokoll.

Die dafür notwendigen Parameter dieser Konfiguration können hier eingestellt werden:

- Enable NAT** Ein markiertes Kontrollkästchen aktiviert NAT generell. Diese Funktion wird nur benötigt, wenn das IP-Telefon gleichzeitig ein DSL-Router ist.
- Default forward destination** Sollen standardmäßig alle eingehenden Datenpakete an eine bestimmte IP-Adresse weitergeleitet werden, so muss hier die Ziel-IP-Adresse eingetragen werden.
- Port specific forwardings** Um mehrere interne Ziele ansprechen zu können, werden hier unterschiedliche Port-Nummern auf IP-Adressen des internen Netzwerkes zugeordnet.

#### 4.1.2.3 Configuration/IP/H.323-NAT

H.323-NAT ist ein add-on für die allgemeine NAT-Funktion. Diese Funktion wird nur gebraucht, wenn das Telefon das private mit dem öffentlichen Netz verbindet. Das Telefon muss demnach eine Verbindungsstelle zwischen dem öffentlichen und dem privaten Netz darstellen. Diese Funktion ermöglicht H.323-Gespräche zwischen privaten und öffentlichen Netzen.

- Enable H.323-NAT** Aktiviert NAT für H.323 VoIP-Gespräche.
- Require authentication** Ein markiertes Kontrollkästchen setzt die H.323-Authentifizierung voraus. Diese Option gilt als eine Sicherheitsmaßnahme vor fremden Zugriffen auf das eigene private Netz. H.323-Nachrichten ohne Authentifizierung werden nicht in das private Netz geleitet.
- H.225/RAS destination** IP-Adresse des Servers im privaten Netz, an den eingehende H.225/RAS-Nachrichten geleitet werden.
- H.225/Signalling destination** IP-Adresse des Servers im privaten Netz, an den eingehende H.225/Signalling-Nachrichten geleitet werden.

Im Abschnitt **Status** erhält man eine kleine Übersicht über die registrierten Benutzer (**Registered Clients**) und die gerade aktiven Anrufe (**Active Calls**).

#### 4.1.2.4 Configuration/IP/PPP-Config

Hier werden die Parameter für die DSL- und VPN-Verbindungen eingestellt.

Ein Klick auf die Interface-ID (**PPPn**) öffnet die jeweilige Konfigurationsseite, in der die PPP-Schnittstellen-Konfiguration vorgenommen werden kann.

Abschnitt **PPP Interface PPPn**:

<b>Enable</b>	Aktiviert / Deaktiviert die Schnittstelle. Die PPP-Schnittstelle wird in der Übersichtsseite PPP-State nur dann angezeigt, wenn sie aktiviert (Enable) ist.
<b>Connection Port</b>	Für PPP-Verbindungen über ISDN-Kanäle wird hier eines der ISDN-Interfaces (PPP, TEL, BRI, PRI) gewählt. Dies betrifft nur Geräte mit einer ISDN-Schnittstelle. Es sind aber auch PPTP (VPN)- und PPPoE (DSL)- Verbindungen über die Ethernet-Schnittstelle (ETH) möglich.
<b>Descriptiv Name</b>	Hier kann ein beschreibender Name für die Schnittstelle eingegeben werden. Dieser Name dient der Übersicht im Untermenü PPP-State (siehe Kapitel: „ <i>Configuration/IP/PPP-State</i> “).
<b>Bandwidth</b>	Durch Angabe einer bestimmten Bandbreite kann die Übertragungsrate bei einem connect eingegrenzt werden, womit gleichzeitig die verfügbare Netzwerk Bandbreite optimal aufgeteilt wird. Dies ist notwendig da bei einem Upstream eine geringere Bandbreite zur Verfügung stehen kann als benötigt. Pakete die über die maximal verfügbare Bandbreite hinaus gehen, würden verworfen. Durch Angabe einer Bandbreite werden Pakete die über die maximal verfügbare Bandbreite hinausgehen erst gar nicht abgeschickt.
<b>Maximum transfer unit (Bytes)</b>	Grenzt die Paketgröße bei einem Datenaustausch ein. Dies ist bei manchen Geräten nötig, die nur eine begrenzte Anzahl Bytes übertragen können. Nachfolgend ein paar typische MTU-Größen in Oktetts: <ul style="list-style-type: none"> <li>• X.25 - 576</li> <li>• PPoE (z.B: DSL) - 1492</li> <li>• ISDN, Ethernet - 1500</li> <li>• ATM - 4500</li> </ul>
<b>IP Address for Remote Party</b>	Weist der Gegenseite eine lokale IP-Adresse zu, um sie in das lokale Netz einzubinden.

<b>Auto dial after boot</b>	Bewirkt, dass die entsprechende PPP-Verbindung des Gerätes sofort nach dem Starten aufgebaut und offen gehalten wird.
<b>Allow inbound connections</b>	Als PPP-Server konfiguriert erlaubt ein markiertes Kontrollkästchen PPP-Wahlverbindungen, die auf dem Gerät eingehen (inbound).
<b>No DNS on this interface</b>	Bei einem PPP-Verbindungsaufbau zur Gegenseite wird standardmäßig immer versucht, den Namen der Gegenseite über DNS in eine IP-Adresse aufzulösen. Hier besteht jedoch die Gefahr, dass mehrere PPP-Verbindungen bestehen können, die die gleiche IP-Adresse (z.B: 192.168.1.2) verwenden. Somit würde nur einmal eine Namensauflösung stattfinden und die Datenpakete, die an einen anderen Namen mit der gleichen IP-Adresse gesendet wurden, gehen verloren.
<b>Exclude interface from NAT</b>	Mit dieser Option kann ein bestimmtes Interface von der NAT ( <b>N</b> etwork- <b>A</b> ddress- <b>T</b> ranslation) ausgeschlossen werden, sollte NAT aktiviert sein (siehe Kapitel: „ <i>Configuration/IP/NAT</i> “).
<b>No IP Header compression</b>	Die VoIP-Geräte unterstützen die Kompression von Sprachdaten auf der PPP-Strecke nach dem Verfahren <b>RTP Header Compression</b> (RFC 2508, 2509). Dadurch wird die benötigte Bandbreite für VoIP-Gespräche drastisch reduziert. Um dies zu unterdrücken, muss das Kontrollkästchen <b>No IP Header compression</b> aktiviert werden.
<b>Adapt to Cisco PPP peers</b>	Wird auf der Gegenseite ein Cisco-Router eingesetzt und es kommt bei der Übertragung von Sprachdaten zu Problemen, dann könnte die Option <b>Adapt to Cisco PPP peers</b> Abhilfe schaffen.

## Abschnitt **Authentication**:

Das PPP-Protokoll erlaubt eine gegenseitige Authentifizierung (inbound/outbound). In der Regel wird bei eingehenden Verbindungen nur die **inbound**- und bei abgehenden nur die **Outbound**-Authentifizierung benötigt. Es kann aber auch vorkommen, dass sowohl vom Client als auch vom Server eine Authentifi-

zierung benötigt wird.

**Outbound User / Password** Bei ausgehenden Verbindungen benötigt. Zum Beispiel der Name des DSL-Providers bzw. der DSL-Benutzerkennung der Gegenseite (1564863maxmuster.1und1.de, 1564863maxmuster@t-online.de) oder der Inbound User / Password der Gegenseite.

**Inbound User / Password** Bei eingehenden Verbindungen benötigt. Zum Beispiel der Outbound User / Password eines anderen Gateways.

## Abschnitt **PPPOE**:

Hier kann die Schnittstelle als PPPoE-Client (z.B. für DSL) konfiguriert werden.

**DSL Provider (Access Concentrator)** Der DSL-Modem Name. Da mehrere Modems in einem Netz vorkommen können wird ein Broadcast zur Identifikation gesendet wird.

## Abschnitt **PPTP**:

Diese Betriebsart gilt für ein- und ausgehende Rufe. Das PPTP (Point-to-Point-Tunneling-Protokoll) realisiert private VPN-Verbindungen über das Internet oder andere mit dem IP-Protokoll betriebene Netzwerke.

PPTP-Verbindungen sind grundsätzlich Wählverbindungen. Gewählt wird eine IP-Adresse. Die Authentifizierung erfolgt über Benutzername und Passwort. Zusätzlich können die übertragenen Sprachdaten mit der MPPE (**M**icrosoft-**P**oint-to-**P**oint-**E**ncryption) verschlüsselt werden. Voraussetzung ist jedoch, dass auch die Gegenseite das Verfahren unterstützt. Wurde die MPPE aktiviert, kann es zur Verzögerung der Sprache führen. Treten derartige Qualitätsverluste auf, muss zwischen der Sicherheit oder der Sprachqualität selbst entschieden werden.

Die innovaphone Geräte können sich sowohl als PPTP-Client in einen fernen PPTP-Server einwählen als auch selbst einen Einwahlpunkt zur Verfügung stellen.

**Server Address** Die IP-Adresse des PPTP-Servers. Soll das Gerät selbst die Rolle eines PPTP-Servers spielen, dann muss hier keine IP-Adresse angegeben werden.

<b>Route to Interface</b>	Hier können Verbindungsaufbau-Anfragen direkt an ein bestimmtes Interface weitergeleitet werden. Zum Beispiel: ETH0-1, PPP0-31.
<b>Enable MPPE Encryption</b>	Aktiviert das Microsoft Point-To-Point-Encryption-Protocol. MPPE (RFC 3078) benutzt den RSA-RC4-Algorithmus.
<b>Stateless Operation</b>	Dabei wird der Schlüssel nach jedem übertragenem Paket geändert.
<b>40-Bit Encryption</b>	Aktiviert die Verschlüsselung mit einem 40Bit-Session-Key.
<b>128-Bit Encryption</b>	Aktiviert die Verschlüsselung mit einem 128Bit-Session-Key verwendet.

## Abschnitt **ISDN**:

<b>Link Configuration</b>	Hier kann die ISDN-Schnittstellenkonfiguration vorgenommen werden. Die PPP-Schnittstelle kann hier sowohl für eingehende als auch für ausgehende Rufe konfiguriert werden.
<b>Link type</b>	Es können vier verschiedenen Link-Typen gewählt werden. <b>Singlelink (64k)</b> - Eine Verbindung über einen B-Kanal. <b>Multilink (128k)</b> - Eine Verbindung über zwei gebündelte B-Kanäle. Stellt die doppelte Übertragungsgeschwindigkeit zur Verfügung. <b>Permanent B1</b> - Verwendet ausschließlich den B1-Kanal. <b>Permanent B2</b> - Verwendet ausschließlich den B2-Kanal.
<b>Local Subscriber Number</b>	Die <b>Local Subscriber Number</b> ist bei eingehenden Wahlverbindungen die Rufnummer (MSN), unter der eingehende Rufe akzeptiert werden sollen. Die <b>Local Subscriber Number</b> ist bei ausgehenden Wahlverbindungen die für den Ruf zu verwendende ausgehende Rufnummer (MSN).
<b>2nd Local Subscriber Number</b>	Wird <b>Multilink</b> verwendet, kann für den zweiten Kanal der zu rufenden PPP-Gegenstelle eine andere Rufnummer verwendet werden. Das Eingabefeld kann unausgefüllt bleiben, sollte die gleiche Rufnummer wie für den ersten Kanal verwendet werden können.

<b>Outbound Conne- ctions</b>	Hier kann die ISDN-Schnittstelle für ausgehende PPP-Wahlverbindungen konfiguriert werden.
<b>Called Party Num- ber</b>	Die für den ausgehenden Ruf zu verwendende Rufnummer (MSN).
<b>2nd Called Party Num- ber</b>	Die für den ausgehenden Ruf zu verwendende Rufnummer (MSN) auf dem zweiten B-Kanal.
<b>Inbound Conne- ctions</b>	Hier kann die ISDN-Schnittstelle für eingehende PPP-Wahlverbindungen konfiguriert werden.
<b>Calling Party Num- ber</b>	Mit Angabe der <b>Calling Party Number</b> kann die Annahme von eingehenden Rufen auf diese eine Rufnummer begrenzt werden. Sollte das Eingabefeld unausgefüllt bleiben, werden alle Datenrufe auf der/den gewählten ISDN-Schnittstelle/n akzeptiert.

#### Abschnitt **IP Routes**:

Hier können statische Routen für das PPP-Interface konfiguriert werden. Das ist erforderlich, da kein Routingprotokoll verwendet wird.

<b>Network Address</b>	Die Netzwerk-Adresse der neu hinzuzufügenden Route.
<b>Network Mask</b>	Die Netzwerk-Maske der neu hinzuzufügenden Route.
<b>Gateway</b>	Die Netzwerk-Adresse des default Gateways.

#### **4.1.2.5 Configuration/IP/PPP-State**

Es wird der Status für alle definierten und aktivierten PPP-Schnittstellen werden hier angezeigt. Zusätzlich besteht die Möglichkeit manuell die Verbindung zu schließen und wieder aufzubauen.

<b>Interface</b>	ID der PPP-Interfaces.
<b>Address</b>	Die lokale IP-Adresse des PPP-Interfaces.

<b>Type</b>	Der Typ des Interfaces. PPTP, PPPoE oder, falls es sich um PPP über einen ISDN-Kanal handelt, eine der ISDN-Schnittstellen.
<b>State</b>	Zeigt den aktuellen Zustand des Interfaces an. Mögliche Zustände: <i>Connecting</i> , <i>Up</i> oder <i>Down</i> .
<b>Since</b>	Hier wird die Zeit angegeben, seit wann die Verbindung besteht.
<b>Action</b>	<ul style="list-style-type: none"><li>• <b><i>connect</i></b> stellt eine Verbindung zum gewählten Interface her.</li><li>• <b><i>clear</i></b> löscht die aktuelle Verbindung zum gewählten Interface.</li><li>• <b><i>info</i></b> zeigt relevanten Verbindungsdaten des gewählten Interfaces an.</li></ul>
<b>Name</b>	Die Bezeichnung der Schnittstelle bzw. der Verbindung.

#### 4.1.2.6 Configuration/IP/Routing

Hier wird die Routing-Tabelle der aktuellen **IP-Konfiguration** des Gateways angezeigt. Die Tabelle dient der Fehleranalyse für den Administrator des Netzwerkes. Die Tabelle ist wie folgt aufgebaut:

<b>Destination Network</b>	Die Ziel-Netzwerk-Adresse.
<b>Network Mask</b>	Die zugehörige Netzwerk-Maske.
<b>Gateway</b>	Die IP-Adresse des Default Routers.
<b>Interface</b>	Zeigt die Schnittstelle an, auf der die Route angelegt wurde. Mögliche Schnittstellen sind: <i>ETH0</i> , <i>ETH1</i> , <i>PPP0-31</i> , <i>Local</i> und <i>ISDN</i> .
<b>State</b>	Mögliche Zustände sind: <i>Up</i> oder <i>Down</i> .

#### 4.1.3 Configuration/ETH0-1

Hier können die Ethernet-Schnittstellen des Gerätes konfiguriert werden.

Der Aufbau beider Menüs ist identisch. Die Besonderheiten und Unterschiede der

beiden Ethernet-Schnittstellen (**ETH0 & ETH1**) werden an entsprechender Stelle innerhalb dieses Kapitels im Text erklärt. Für beide Ethernet-Schnittstellen werden *CAT5-STP*-Kabel empfohlen.

### 4.1.3.1 Configuration/ETH0-1/Link

Die Übertragungsart der Ethernet-Schnittstelle wird hier festgelegt.

Standardmäßig ist die Übertragungsart **auto** selektiert:

<b>auto</b>	Automatische Wahl der Übertragungsgeschwindigkeit.
<b>10m-hdx</b>	Entspricht 10-MBit-Half-Duplex.
<b>10m-fdx</b>	Entspricht 10-MBit Full-Duplex.
<b>100m-hdx</b>	Entspricht 100-MBit Half-Duplex.
<b>100m-fdx</b>	Entspricht 100-MBit Full-Duplex.

Zusätzlich wird noch der Status der Schnittstelle (*Up* bzw. *Down*) und die verwendete Autonegation (z.B.: *100m-fdx*) angezeigt.

### 4.1.3.2 Configuration/ETH0-1/DHCP

Die DHCP-Funktion kann entweder ausgeschaltet im *DHCP-Disabled*-Modus oder im *DHCP-Client*- bzw. im *DHCP-Server-Modus* betrieben werden. Die DHCP-Funktion der Ethernet-Schnittstelle hat insgesamt vier Betriebsmodi:

<b>Disabled</b>	Die IP-Adresse und andere Parameter werden manuell konfiguriert.
<b>Server</b>	Die IP-Parameter werden im <i>DHCP-Server-Modus</i> manuell konfiguriert (Standard-IP-Adresse <b>192 . 168 . 0 . 1</b> ). Der DHCP-Server ist an und sollte wie im Kapitel: „ <i>Configuration/ETH0-1/DHCP-Server</i> “ entsprechend konfiguriert werden.
<b>Client</b>	Im <i>DHCP-Client-Modus</i> erhält das Gerät seine IP-Konfiguration von einem DHCP-Server, an dessen Netzwerk das Gerät angeschlossen ist.

**Automatic** Nach dem erstmaligen Einschalten des Gerätes (Power-Up) arbeitet **ETH0** als DHCP-Client. Nach einem Neustart durch kurzes Drücken der Reset-Taste, wird der **ETH0**-Schnittstelle die konfigurierte IP-Adresse vergeben. Wurde nicht explizit eine IP-Adresse konfiguriert (siehe Kapitel: „*Configuration/ETH0-1/IP\**“), dann ist standardmäßig die IP-Adresse **192.168.0.1** angegeben.

Im Auslieferungszustand ist **ETH0** im *DHCP-Automatic-Modus* mit der IP-Adresse **192.168.0.1** und **ETH1** im *DHCP-Disabled-Modus* mit der IP-Adresse **192.168.1.1** konfiguriert.

## **Achtung**

Der *DHCP-Automatic-Mode* sollte **nicht** für den 'normalen' Betrieb verwendet werden, da ein versehentlicher Neustart die Betriebsart umschaltet.

### **4.1.3.3 Configuration/ETH0-1/IP**

Die manuellen Konfigurations-Einstellungen sind wirksam wenn der DHCP-Modus *Disabled* oder *Server* konfiguriert ist. Rechts neben den Eingabefeldern werden immer die aktuell gespeicherten Einstellungen angezeigt.

- IP Address** Die IP-Adresse des Netzwerkadapters.
- Network Mask** Die Subnet-Mask des Netzwerkadapters.
- Default Gateway** Der Standard-Router des LANs.
- DNS Server** Der DNS-Server des LANs.
- Proxy-ARP** Bei IP-Paketen, die vom Ethernet über das Gerät auf PPP-Schnittstellen geroutet werden, kann sich das Gerät dem lokalen Netz gegenüber so darstellen, als ob es das angesprochene Endgerät selbst wäre. Damit können auch IP-Endgeräte am gleichen Ethernet-Segment, die über keine korrekte Routing-einstellung verfügen über das Gerät kommunizieren und die WAN-Verbindung nutzen. Um den Einwahlzugriff auf das gesamte Netz zu erlauben, muss die Proxy-ARP Funktion aktiviert werden.

**Multicast** Mit der Option Multicast besteht die Möglichkeit, die zu versendenden Datenpakete an alle Geräte in einem Netz zu senden. Standardmäßig werden Datenpakete an alle Geräte in einem Netz versendet. Das Kontrollkästchen Multicast ist somit markiert.

Im Abschnitt **Static IP Routes** können zusätzliche Netzwerkrouuten definiert werden, sollten ausser dem lokalen Netz noch andere Netzbereiche benötigt werden.

**Network Destination** Die Netzwerkadresse der Zielroute.

**Network Mask** Die entsprechende Subnet-Mask der Zielroute.

**Gateway** Das Standard-Gateway des zu routenden Netzes.

#### 4.1.3.4 Configuration/ETH0-1/NAT

Hier läßt sich die Verwendung von NAT (**N**etwork-**A**ddress-**T**ranslation) für die entsprechende Schnittstelle aktivieren. Zusätzlich besteht die Möglichkeit, bestimmte Netzwerk-Adressen und Masken von der Übersetzung auszuschliessen.

**Include Interface in NAT** Ein markiertes Kontrollkästchen aktiviert NAT für das Interface, sofern NAT unter dem Kapitel: „*Configuration/IP/NAT*“ generell aktiviert wurde. D.h.: Das an ETH*n* angeschlossene Netz wird als extern betrachtet, es sei denn, es wurde unter **Exclude Address** oder **Exclude Mask** exkludiert.

**Exclude Address** IP-Netz, das nicht in die Network-Address-Translation inkludiert werden soll.

**Exclude Mask** IP-Netzbereich, welcher nicht in die Network-Address-Translation inkludiert werden soll.

#### 4.1.3.5 Configuration/ETH0-1/VLAN

Verwendet ein Netzwerk mehrere VLANs (**V**irtual-**L**ocal-**A**rea-**N**etwork), so kann für jede Ethernet-Schnittstelle ein VLAN angegeben werden. Somit wird sichergestellt, dass die Datenpakete ausschlieslich in das angegebene VLAN

übermittelt werden.

- ID** Die ID des VLANs. Ist das Eingabefeld **ID** leer, wird der Wert 0 angenommen. Die VLAN-ID mit dem Wert 0 schaltet die QoS (**Quality-of-Service**) nach 802.1q ab.
- Priority** Sollte der Switch auf dem Port zum innovaphone Gateway auf eine andere ID konfiguriert sein, muss hier der gleiche Wert angegeben werden, damit eine Priorisierung der Ethernet Pakete funktionieren kann. Hier wird ein Priorisierungswert zwischen 0-7 (Konfiguration auf dem Ethernet Switch) angegeben.

#### 4.1.3.6 Configuration/ETH0-1/DHCP-Server

Wurde der DHCP-Server (siehe Kapitel: „*Configuration/ETH0-1/DHCP*“) aktiviert, kann dieser hier konfiguriert werden.

Alle Optionen, die mit einem „\*“ gekennzeichnet sind, sind innovaphone spezifische Optionen, die ausschließlich bei innovaphone Geräten zu finden sind.

- Lease Time [min]** Gibt die Gültigkeitsdauer des DHCP-Leases in Minuten an.
- Check interval [min]** Gibt das Interval in Minuten an, in dem überprüft wird, ob der DHCP-Lease noch gültig ist.

#### Address Ranges:

- First Address** Die IP-Adresse, die den Beginn des Adress-Bereichs darstellt (z.B.: 192.168.1.100).
- Last Address** Die IP-Adresse, die das Ende des Adress-Bereichs darstellt (z.B.: 192.168.1.110).

#### Offer Parameters:

- Network Mask** Die entsprechende Netzwerk-Maske bezüglich der IP-Adresse (z.B.: 192.168.1.100 entspricht der Netzwerkmaske 255.255.255.0).

<b>Default Gateway</b>	Der Standard-Router (z.B: 192.168.1.1).
<b>TOS Priority</b>	Der ToS ( <b>T</b> ype- <b>o</b> f- <b>S</b> ervice)- Wert für Sprachpakete (0x10).
<b>IP Routing</b>	Es besteht die Möglichkeit, statische IP-Routen hinzuzufügen. Diese müssen in Form von <i>Address:Mask:Gateway</i> eingegeben werden. Dabei muss jedes Element mit einem Doppelpunkt voneinander getrennt sein. Durch Abschluss einer Route mit „;“ können auch mehrere Routen hinzugefügt werden.
<b>DNS Server 1</b>	Die primäre DNS-Server-Adresse.
<b>DNS Server 2</b>	Die sekundäre DNS-Server-Adresse.
<b>Syslog Server</b>	Die Syslog-Server-Adresse.
<b>Time Server</b>	Die Zeit-Server-Adresse.
<b>Timezone String *</b>	Hier können den Geräten neue Zeitzonen gemäß IEEE-POSIX-Standard mittels einer bestimmten Zeichenkette (z.B: CET-1CEST-2,M3.5.0/2,M10.5.0/3) hinzugefügt werden.
<b>TFTP Server</b>	Die TFTP-Server-Adresse.
<b>WINS Server</b>	Die WINS-Server-Adresse.
<b>Primary Gatekeeper *</b>	Die primäre Gatekeeper-IP-Adresse.
<b>Secondary Gatekeeper *</b>	Die alternative Gatekeeper-IP-Adresse.
<b>Coder *</b>	Coder-Prefärenz für VoIP-Telefone.
<b>Gatekeeper Identifier *</b>	Der VoIP-Gatekeeper bzw. die Gatekeeper-Id für VoIP-Telefone.

- Dial Tones \*** Der Wahlton, der VoIP-Telefonen als Standard-Wahlton übermittelt wird (z.B: *German PBX* = wie deutsche TK Anlage, *US* = amerikanischer Wahlton, *UK* - englischer Wahlton).
- Enblock Dialing Timeout [s] \*** Schaltet Blockwahl für VoIP-Telefone ein.
- Faststart [0 | 1] \*** Mit der Option **Faststart[0 | 1]** kann man die H.323-Faststart Prozedur an/aus schalten.
- Tunneling [0 | 1] \*** Mit der Option **Tunneling[0 | 1]** kann man die H.245-Tunneling Prozedur an/aus schalten.
- Language \*** Alle VoIP-Telefone, die per DHCP ihre IP-Adresse erhalten, bekommen die hier festgelegte Sprache als Standard-Sprache eingerichtet.
- Dialing Location \*** Definiert die verschiedenen PBX-Zugriffsnummern auf VoIP-Telefonen für den Verzeichniszugriff. Diese Zeichenkette muß /cc-, /ac-, /ntp-, /itp-, /col- und /pbx-Optionen enthalten. Solch eine Zeichenkette kann wie folgt aussehen: „/cc 49 /ac 7031 /ntp 0 /itp 00 /col 0 /pbx 7“.
- AM/PM Clock [0 | 1]** Aktiviert / deaktiviert das englische Zeitformat für VoIP-Telefone. Standardmäßig wird das deutsche Zeitformat angezeigt: „dd.mm.yy hh:mm, 24 Stunden Uhr“.  
Wird in dieses Feld eine 1 eingetragen, so wird das englische Zeitformat „mm/dd hh:mm xm, 12 Stunden am/pm Uhr“ angezeigt.
- LDAP Directory** Um allen VoIP-Geräten die per DHCP eingebunden werden, eine funktionierende LDAP-Konfiguration zu zuweisen, kann im Feld **LDAP Directory** eine Konfigurationszeichenkette eingetragen werden. Diese Konfigurationszeichenkette erhält man, wenn man im Browser eines bereits konfigurierten Gerätes folgendes Kommando absetzt: „<IP-Adresse des VoIP-Gerät>/!mod cmd PHONEDIRO ldap-config“. Nach Absetzen dieses Befehls wird im Browser eine Konfigurationszeichenkette ausgegeben, welche man kopiert und in das Feld **LDAP Directory** des DHCP-Servers einfügt. Damit erhalten alle weiteren Geräte eine korrekte LDAP-Konfiguration.

**Update Interval [min]** Alle per DHCP eingebundene Geräte erhalten den hier angegebenen Interval in das Feld **Interval [min]** des Update-Servers (siehe Kapitel: „Configuration/General/Update“) eingetragen.

**Update Server URL** Alle per DHCP eingebundenen Geräte erhalten die hier angegebene URL (z.B.: `http://192.168.1.2/update/script.htm`) in das Feld **Command File URL** des Update-Servers (siehe Kapitel: „Configuration/General/Update“) eingetragen, womit eine automatisierte Aktualisierung der Geräte gewährleistet ist.

**802.1q VLAN ID** Zur Einstellung der VLAN-ID muss unbedingt die Konfiguration am Switch beachtet werden. Ein leeres Feld **802.1q VLAN-ID** (16Bit) nimmt den Wert 0 an. Die VLAN-ID mit dem Wert 0 schaltet QoS (**Quality-of-Service**) nach 802.1q ab. Sollte der Switch auf dem Port zum innovaphone Gerät auf eine andere VLAN-ID konfiguriert sein, muss hier der gleiche Wert angegeben werden, damit eine Priorisierung aus dem Ethernet stattfinden kann. Um zwischen den VLANs unterscheiden zu können wird das Ethernet-Paket um 4Byte erweitert, wovon 12Bit für die Aufnahme der VLAN-ID vorgesehen sind und somit 4094 VLANs möglich sind (die VLAN-ID 0 und 4095) sind reserviert bzw. nicht zulässig).

**802.1p VLAN Priority** Im Feld **802.1p VLAN-Priority** (3Bit) kann die zugehörige VLAN-Prioritätsstufe, ein Wert zwischen 0 und 7 angegeben werden um beispielsweise Sprachdaten bevorzugt weiterzuleiten.

#### 4.1.3.7 Configuration/ETH0-1/DHCP-Leases

VoIP-Geräte, die über diese Schnittstelle eine IP-Adresse des eingebauten DHCP-Server bezogen haben, werden hier angezeigt.

Im Abschnitt **Reserve IP Address** besteht zusätzlich die Möglichkeit, eine bestimmte IP-Adresse an eine bestimmte MAC-Adresse zu zuweisen.

Unter dem Abschnitt **Cleanup** können vergebene DHCP-Leases wieder gelöscht werden. Mit einem Klick auf **Clear dynamic leases** werde alle dynamisch vergebenen Leases gelöscht. Mit einem Klick auf **Clear reserved leases** werden alle reservierten Leases gelöscht. Und mit einem Klick auf **Clear all leases** wer-

den alle vergebenen Leases gelöscht.

<b>IP Address</b>	Die vergebene IP-Adresse des DHCP-Lease.
<b>MAC Address</b>	Die MAC-Adresse des eingebundenen VoIP-Gerät.
<b>Acknowledged</b>	Das Datum, an dem der DHCP-Lease vergeben wurde.
<b>Expires</b>	Das Datum, an dem der DHCP-Lease ablaufen wird.
<b>Type</b>	Die Art des DHCP-Lease. <i>Dynamic</i> oder <i>Reserved</i> .
<b>Hostname</b>	Der Hostname des eingebundenen VoIP-Gerätes.

#### 4.1.3.8 Configuration/ETH0-1/Statistics

Über das Untermenü **Statistics** erhält man eine Übersicht über alle versendeten (tx) und empfangenen (rx) Datenpakete:

<b>tx-good</b>	Die Anzahl erfolgreich versendeter Pakete.
<b>tx-unicast</b>	Die Anzahl erfolgreich versendeter Unicast-Pakete.
<b>tx-broadcast</b>	Die Anzahl erfolgreich versendeter Broadcast-Pakete.
<b>tx-multicast</b>	Die Anzahl erfolgreich versendeter Multicast-Pakete.
<b>tx-lostcarrier</b>	Die Anzahl verlorener Trägersignale. Deutet auf ein defektes Medium (z.B.: Kabel) hin.
<b>tx-deferred</b>	Die Anzahl zurückgestellter Pakete.
<b>tx-collision</b>	Die Anzahl von kollidierenden Paketen (max. 16).
<b>tx-excesscol</b>	Die Anzahl der kollidierenden Pakete (wenn tx-collision > 16).
<b>tx-latecol</b>	Die Anzahl der kollidierenden Pakete, die zuviel Zeit benötigen, um übermittelt zu werden. Wurde eine Kollision erkannt, nachdem das 512.-Bit des zu übermittelnden Frames erreicht wurde, wird eine <i>late collision</i> ausgegeben.
<b>rx-good</b>	Die Anzahl der erfolgreich empfangenen Pakete.

<b>rx-unicast</b>	Die Anzahl erfolgreich empfangener Unicast-Pakete.
<b>rx-broadcast</b>	Die Anzahl der erfolgreich empfangener Broadcast-Pakete.
<b>rx-multicast</b>	Die Anzahl der erfolgreich empfangener Multicast-Pakete.
<b>rx-crc-err</b>	Die Anzahl der empfangenen CRC-Prüfsummenfehler.
<b>rx-align-err</b>	Die Anzahl der Alignment Error (falscher Treiber, Kabel defekt) beim Empfang von Datenpaketen.
<b>rx-too-short</b>	Die Anzahl der zu kleinen Datenpakete, während der Übermittlung.
<b>rx-too-long</b>	Die Anzahl der zu großen Datenpakete, während der Übermittlung.
<b>rx-collision</b>	Die Anzahl der kollidierenden Pakete (max. 16).
<b>rx-overflow-err</b>	Die Anzahl der Buffer-Overflow-Error beim Empfang von Datenpaketen.
<b>rx-queue-overflow</b>	Die Anzahl der Queue-Overflow-Error beim Empfang von Datenpaketen.
<b>rx-no-buffer</b>	Die Anzahl der No-Buffer beim Empfang von Datenpaketen.
<b>rx-tx-64</b>	Die Gesamtanzahl gesendeter und empfangener Pakete mit 64 Bytes.
<b>rx-tx-64-127</b>	Die Gesamtanzahl gesendeter und empfangener Pakete zwischen 64 und 127 Bytes.
<b>rx-tx-128-255</b>	Die Gesamtanzahl gesendeter und empfangener Pakete zwischen 128 und 255 Bytes.
<b>rx-tx-256-511</b>	Die Gesamtanzahl gesendeter und empfangener Pakete zwischen 256 und 511 Bytes.
<b>rx-tx-512-1023</b>	Die Gesamtanzahl gesendeter und empfangener Pakete zwischen 512 und 1023 Bytes.
<b>rx-tx-1024</b>	Die Gesamtanzahl gesendeter und empfangener Pakete mit 1024 Bytes.

## 4.1.4 Configuration/LDAP

Die LDAP-Server und Replikator-Konfiguration kann hier vorgenommen werden. Der LDAP-Server stellt die lokale LDAP-Datenbank externen Klienten zur Verfügung.

### 4.1.4.1 Configuration/LDAP/Server

Hier können Zugangsdaten konfiguriert werden, die externen LDAP-Clients lesenden oder lesenden und schreibenden Zugriff auf die LDAP-Datenbank erlauben.

VoIP-Telefone benötigen lesenden Zugriff auf die LDAP-Datenbank. Replikationsverbindungen benötigen schreibenden Zugriff.

<b>Username</b>	Der LDAP-Benutzer-Name.
<b>Password</b>	Das zugehörige LDAP-Benutzer-Passwort.
<b>Write-Access</b>	Ein aktiviertes Kontrollkästchen erteilt eine Schreibberechtigung.

### 4.1.4.2 Configuration/LDAP/Server-Status

Die angezeigten Server-Status-Daten werden automatisch periodisch aktualisiert:

<b>connections</b>	Gesamtanzahl aller Verbindungen zum LDAP-Server.
<b>write-connections</b>	Anzahl der Verbindungen mit Schreibberechtigung.
<b>rx-search</b>	Anzahl der empfangenen Suchanfragen.
<b>rx-modify</b>	Anzahl der empfangenen Änderungsanforderungen.
<b>rx-add</b>	Anzahl der empfangenen Hinzufügearforderungen.
<b>rx-del</b>	Anzahl der empfangenen Löschanforderungen.
<b>rx-abandon</b>	Anzahl der empfangenen Abbrucharforderungen.
<b>tx-notify</b>	Anzahl der gesendeten Benachrichtigungen.
<b>tx-error</b>	Anzahl der gesendeten Fehlerbenachrichtigungen.

- tx-error-49** Anzahl der gesendeten Fehlerbenachrichtigungen aufgrund fehlerhafter Zugangsdaten.
- tx-error-50** Anzahl der gesendeten Fehlerbenachrichtigungen aufgrund nicht ausreichender Rechte.

### 4.1.4.3 Configuration/LDAP/Replicator

Die LDAP-Replikation kann hier konfiguriert werden. Aufgabe der LDAP-Replikation ist es, den gesamten Inhalt oder Teile der Benutzerdatenbank einer entfernten innovaphone-PBX zu kopieren und aktuell zu halten.

Die Replikation wird in drei Anwendungsfällen benötigt:

1. Replikation der Benutzerdaten von der Master-PBX zu einer Standby-PBX. Die Replikator-Konfiguration findet auf der Standby-PBX statt.
2. Replikation der Benutzerdaten von der Master-PBX zu einem Slave. Die Replikator-Konfiguration findet auf dem Slave statt.
3. Replikation der Benutzerdaten von einem DECT-Master zu einem DECT-Radio. Die Replikator-Konfiguration findet auf dem DECT-Radio statt.

- Server** Die LDAP-Server IP-Adresse.
- Location** Um im Sinne einer Teilreplikation nur die Objekte eines bestimmten Standortes zu replizieren, kann hier der Name des Standortes (PBX-Name) angegeben werden.
- User & Password** Der LDAP-Benutzer und Passwort. Dieser ist auf dem LDAP-Server im Kapitel: „*Configuration/LDAP/Server*“ hinterlegt.
- Enable** Eine Replizierung findet nur dann statt, wenn das Kontrollkästchen Enable gesetzt ist.

### 4.1.4.4 Configuration/LDAP/Replicator-Status

Die angezeigten Replicator-Status-Daten werden automatisch periodisch aktualisiert. Es werden zusätzlich die letzten zehn Aktivitätsmeldungen der Replikation angezeigt:

- Server** IP-Adresse und Port des entfernten LDAP-Servers.
- Full Replication** Aktueller Zustand der Replikation. Es gibt vier Zustände: *Stop, Starting, Up, Down*.

<b>remote</b>	Zeigt den Zustand der Replikation in Poll-Richtung an.
<b>notify</b>	Anzahl der empfangenen Benachrichtigungen.
<b>modify</b>	Anzahl modifizierter Objekte.
<b>local</b>	Zeigt den Zustand der Replikation in Push-Richtung an.
<b>add</b>	Anzahl lokal hinzugefügter Objekte.
<b>del</b>	Anzahl lokal gelöschter Objekte.
<b>modify</b>	Anzahl lokal modifizierter Objekte.
<b>notify</b>	Anzahl der lokal entstandenen Benachrichtigungen.
<b>pending</b>	Anzahl lokal wartender Objekte.

## 4.1.5 Configuration/TEL1-4 & PPP

Das Gerät verfügt über vier ISDN-TEL-Schnittstellen sowie auch über eine ISDN-PPP-Schnittstelle. Der Aufbau beider Menüs ist identisch und wurde deshalb zusammengefasst.

### 4.1.5.1 Configuration/TEL1-4 & PPP/Physical

Die grundlegenden Einstellungen der ISDN-Schnittstellen (TEL, PPP, BRI, PRI) können hier vorgenommen werden.

#### **Achtung**

Die hier beschriebenen Einstellungen sind vom eingesetzten Produkt abhängig und können von den tatsächlichen Einstellungen abweichen.

Die Einstellungen mit einem \* gekennzeichnet sind ausschließlich nur bei vorhandener ISDN-PRI-Schnittstelle sichtbar.

<b>NT Mode</b>	<p>Die Schnittstelle wird standardmäßig im TE-Modus (<b>T</b>erminal-<b>E</b>quipment) betrieben. Dabei verhält sie sich wie ein normales ISDN-Endgerät und synchronisiert sich auf den Takt des Netzes (Clock-Slave).</p> <p>Ein markiertes Kontrollkästchen betreibt die Schnittstelle im NT-Modus (<b>N</b>etwork-<b>T</b>ermination). Dabei verhält sie sich wie ein ISDN-Netzabschluss (NTBA) und gibt den Takt vor (Clock-Master).</p>
<b>Clock Mode *</b>	<ul style="list-style-type: none"><li>- Derived from NT-Mode (Das Gerät bezieht seinen Takt abgeleitet vom NT-Modus).</li><li>- Slave (Das Gerät bezieht seinen Takt von einem anderen Gerät, einem Clock-Master)</li><li>- Master (Das Gerät gibt den Takt vor)</li></ul>
<b>Swap tx/rx</b>	Wechselt den Anschluss der Sendeleitung mit dem der Empfangsleitung.
<b>100 Ohm Termination</b>	Schaltet die 100-Ohm-Bus-Terminierung ein.
<b>Supply Inline Power</b>	Ein markiertes Kontrollkästchen schaltet die Stromversorgung für die entsprechende Schnittstelle ein.
<b>Do not use for synchronisation</b>	<p>Das ISDN-Netz generiert normalerweise in der Connect-Nachricht einen Zeitstempel. Dieser wird zum Beispiel von Telefonen oder der TK-Anlage dazu benutzt, die eigenen Uhr bei der ersten Verbindung zu stellen. Die Geräte reichen solche Zeitstempel normalerweise unverändert weiter.</p> <p>Es kann jedoch gewünscht sein, die Zeitstempel konsistent in allen Connect-Nachrichten mit der aktuellen Systemzeit des Gerätes zu versehen. Dies kann durch die Einstellung „Do not use for synchronisation“ erreicht werden. Dabei darf die Auswahlbox nicht aktiviert sein. Das Gerät muss dann immer über die korrekte Zeit verfügen. Da es selber nicht über eine Echtzeituhr verfügt, sollte dafür ein NTP-Server konfiguriert sein. Siehe auch Kapitel: „<i>Configuration/General/NTP</i>“.</p> <p>Diese Einstellung ist normalerweise nur im NT-Modus sinnvoll.</p>

- µ-Law** Diese Kontrollkästchen muss markiert werden, sollte sich das Gerät in einem Land befinden, welches den ISDN-µ-Law-Standard verwendet. Dazu gehört zum Beispiel der Nord-Amerikanische- und der Asiatische-Raum.
- Permanent Activation** Aktiviert die Leitung permanent. Nur im TE-Modus.
- T1 \*** Wechselt die Schnittstelle vom Europäischen Standard E1 (2MBit/s bzw. 30 ISDN-D-Kanäle) in den Amerikanischen Standard T1 (1,544 MBit/s bzw. 24 ISDN-D-Kanäle), welcher in den USA, Kanada und in Japan verwendet wird.
- CAS \*** Mit dem CAS-Verfahren (**C**hannel-**A**ssociated-**S**ignaling) werden die Signalisierungsdaten ( E1 = 16. D-Kanal, T1 = 24.D- Kanal) auf dem gleichen Kanal übertragen wie die eigentlichen Daten. Dabei spricht man von einem *In-Band-Signalling*.
- Achtung**  
Bei Aktivierung des CAS-Verfahrens verändert sich der Inhalt des Kapitels: „*Configuration/PRI1-4 & TEL/Protocol*“.
- No CRC4 \*** Ein markiertes Kontrollkästchen schaltet die Zyklische Redundanzprüfung aus. Dadurch wird kein Prüfwert bei der Übertragung von Daten über die entsprechende Schnittstelle generiert.
- Relay Off \*** Schaltet die Relay-Funktion aus bzw. schliesst das Relais des *Power-Off-Loops*.
- Loopback \*** Ein markiertes Kontrollkästchen aktiviert die Loopback-Funktion. Dies ist nur für Testzwecke notwendig. Die Loopback-Funktion simuliert ein angeschlossenes Gerät an der entsprechenden Schnittstelle.
- Txlevel for T1 mode \*** Hiermit kann die Signalstärke für den T1-Modus in dezibel angepasst werden. Das Signal im T1-Modus lässt sich um 0db, 7.5db oder 15db verstärken.
- Send flags on FDL \*** Ein markiertes Kontrollkästchen sendet FDL-Nachrichten (**F**acility-**D**ata-**L**ink). Betrifft den T1-Modus.

#### 4.1.5.2 Configuration/TEL1-4 & PPP/Protocol

Im Untermenü **Protocol** können Sie das zu verwendende Protokoll der ISDN oder PPP Schnittstelle einstellen. Wählen Sie eines der sechs möglichen Protokolle aus, das am besten in Ihre Umgebung passt:

##### D-Kanal Protokoll Euro-ISDN:

**EDSS1** Diese Signalisierungsart hat sich weltweit für ISDN Teilnehmer durchgesetzt und auch trotz seines Namens auch ausserhalb von Europa üblich ist.

##### D-Kanal Protokoll QSIG:

Dies ist eine standardisierte Signalisierungsart, die hauptsächlich zur Vernetzung von TK-Anlagen verwendet wird. Hier wird von den Gateways **basic call** und **tunneling** unterstützt. Dadurch lassen sich insbesondere homogene TK Anlagenkopplungen mit QSIG (1 byte) realisieren, bei denen herstellerspezifische Eigenschaften per QSIG ausgetauscht werden. Leider gibt es verschiedene Varianten des QSIG Standards und verschiedene, mehr oder weniger konforme Implementierungen.

Die Gateways unterstützen daher zwei verschiedene Varianten.

**QSIG-ECMA1** Nummerierung der Kanäle von 1-30 (2 bytes)

**QSIG-ECMA2** Nummerierung der Kanäle von 1-15 17-21 (2 bytes)

##### D-Kanal Protokoll NI:

**NI** USA (National ISDN 1)

**5ESS** USA (AT&T)

**DMS100** USA (neuer Standard)

##### Mode:

Handelt es sich bei Ihrer Amtsleitung um einen Anlagenanschluss, dann selektieren Sie **Point to Point**. Handelt es sich um einen Mehrgeräteanschluss, dann selektieren Sie **Point to Multipoint**. Bei einer Festverbindung ist die Einstellung irrelevant. Wird der Anschluss jedoch gemischt betrieben (ein B-Kanal fest auf

einer Festverbindung, ein B-Kanal im Wahlbetrieb), dann hängt die Einstellung vom Betriebsmodus der Wählleitung ab (nur **tel1, tel2, tel3, tel4, PPP** und **S/T**).

**Point to Point**      Schaltet den Anlagenanschluss ein.

**Point to Multi-point**      Schaltet den Mehrgeräteanschluss ein.

### 4.1.5.3 Configuration/TEL1-4 & PPP/Interop

Das Untermenü **Interop** muss normalerweise nicht angepasst werden. Dies ist nur nötig, wenn es zum Beispiel bei der Übertragung von H.323 Rufen zu Störungen kommt.

Nicht alle ISDN Implementierungen sind darauf vorbereitet, bestimmte standardkonforme **information elements** (sogenannte **IEs**) zu empfangen. Derartige IEs können zum Beispiel bei der Kopplung unterschiedlicher TK-Anlagen oder bei der Übertragung von H.323 Rufen zu einer ISDN Schnittstelle und umgekehrt entstehen.

Kommt es durch die Übertragung bestimmter IEs zu Störungen, können die Gateways veranlasst werden, solche IEs aus den übertragenen Nachrichten zu entfernen.

**Suppress sending of HLC**      Es werden keine **high layer compatibility information elements** übertragen.

**Suppress sending of FTY**      Es werden keine **facility information elements** übertragen.

**Suppress Sub-address**      Es werden keine **subaddress information elements** übertragen.

**No Restart**      Schaltet den automatischen Link Layer Verbindungsaufbau im **Point to Point** Modus aus.

<b>No overlap Receive</b>	Normalerweise werden Endgeräte (also Geräte im TE Modus) an einem Mehrgeräteanschluss nicht mit Einzelzifferwahl ( <b>overlapped sending</b> ) gerufen. Die Gateways können jedoch unter Umständen in genau diesem Modus an eine TK-Anlage angeschlossen werden und unterstützen dann auch die eingehende Einzelzifferwahl ( <b>overlapped receive</b> ). Dabei wird eine eingehende <b>SETUP</b> Meldung standardkonform mit einer <b>SETUP_ACK</b> Nachricht beantwortet. Manche TK-Anlagen erwarten jedoch von einem Endgerät keine solche Meldung und brechen den Ruf an dieser Stelle ab. In einem solchen Fall kann das Gateway mit der Einstellung <b>No overlapp receive</b> dazu veranlasst werden, die eingehende <b>SETUP</b> Nachricht nicht mit einem <b>SETUP_ACK</b> zu beantworten.
<b>No Disc</b>	Es werden keine <b>DISC information elements</b> übertragen. Anstelle von DISC, wird REL übertragen.
<b>Annex-N</b>	Erlaubt das versenden von inband-informationen während eines aufgebauten Rufes (nur im TE-Modus).
<b>Volume</b>	Hier kann ein Wert in dezibel (db) zwischen -32db und +32db eingestellt werden. Stellen Sie einen geeigneten Wert ein, sollte der standard Wert nicht ausreichend oder zu hoch sein.
<b>CR Length</b>	Call Reference Value in byte. Selektieren Sie die Größe (in byte) des QSIG Protokolls, sollte die standard Größe nicht stimmen.
<b>CHI Type</b>	Bei verwendung bestimmter Protokolle (wie z.B. QSIG) haben Sie die möglichkeit, einen anderen Anschluss zu wählen, als Sie eigentlich haben. Wählen Sie <b>Basic Rate Interface</b> wenn Sie einen S0 Anschluss simulieren wollen. Wählen Sie <b>Primary Rate Interface</b> , wenn Sie einen Multiplex Anschluss simulieren wollen.

#### 4.1.5.4 Configuration/TEL1-4 & PPP/State

Im Untermenü **State** können Sie sich den Zustand der ISDN oder PPP Schnittstelle anzeigen lassen. Die Bedeutung der einzelnen Spalten entnehmen Sie bitte

nachfolgender Tabelle:

<b>Physical State</b>	Zeigt den aktuellen Zustand der Schicht 1 (Physical Layer) an. Mögliche Zustände: Up, Down.
<b>Link State</b>	Zeigt den aktuellen Zustand der Schicht 2 (Link Layer) an. Mögliche Zustände: Up, Down.
<b>Channels</b>	Anzahl und Zustand der Kanäle. (Idle, Busy)

#### 4.1.5.5 Configuration/TEL1-4 & PPP/Statistics

Die Werte mit einem \* gekennzeichnet sind ausschließlich nur bei ISDN-PRI-Schnittstellen sichtbar.

<b>State *</b>	Angabe des Status ( <i>up, down</i> ).
<b>Lost signals</b>	Anzahl verloren gegangener Signale.
<b>Slips</b>	Anzahl der Synchronisierungsprobleme zweier verbundener ISDN-Schnittstellen.
<b>Alarms *</b>	Anzahl der angefallenen Alarme.
<b>Remote Alarms *</b>	Anzahl der angefallenen remote Alarme.
<b>Lost Frame Alignments *</b>	Anzahl verloren gegangener Frames.
<b>CRC4-Errors *</b>	Anzahl angefallener CRC4-Prüfsummen-Fehler.
<b>D-Channel</b>	Statistiken zum D-Kanal.
<b>Tx-good</b>	Anzahl erfolgreich gesendeter Datenpaket.
<b>Rx-good</b>	Anzahl erfolgreich empfangener Datenpakete.
<b>Rx-errors</b>	Anzahl der fehlerhaft empfangenen Datenpaket.

## 4.2 Administration

Hier wird all das vorgenommen, was im laufenden Betrieb notwendig wird.

Dazu gehört zum Beispiel das Anmelden von VoIP-Telefonen an einem Gateway oder wenn vorhanden an einer innovaphone-PBX.

## 4.2.1 Administration/PBX

Dieses Menü ist nur mit vorhandener innovaphone-PBX-Lizenz (siehe Kapitel: „*Configuration/General/License*“) ersichtlich.

### 4.2.1.1 Administration/PBX/General

Hier kann die innovaphone-PBX administriert werden.

<b>PBX Mode</b>	Der PBX-Modus <i>Master</i> , <i>Slave</i> oder <i>Standby</i> . <ol style="list-style-type: none"><li>1. <i>Master</i> - Betreibt die PBX auf diesem Gerät als Master. In einem PBX-Verbund muss genau eine PBX als Master konfiguriert sein.</li><li>2. <i>Slave</i> - Betreibt die PBX auf diesem Gerät als Slave (Unteranlage). Ein Slave muss sich an einem Master anmelden.</li><li>3. <i>Standby</i> - Standby-PBX für den Master. Überwacht die Funktion des Masters und wird aktiv (als Master), sollte die Master-PBX nicht mehr verfügbar sein.</li></ol>
<b>System Name</b>	Der Systemname. Für H.323-Endgeräte ist dies der Gatekeeper-Identifizier.
<b>PBX Name</b>	Der PBX-Name. Werden mehrere Geräte im Verbund betrieben, muss jedem Gerät mit PBX-Komponente ein eindeutiger Name zugewiesen werden. Dieser Name dient auch der Identifizierung bei der Anmeldung eines Slaves an einem Master.
<b>Unknown Registrations</b>	Ein markiertes Kontrollkästchen erlaubt unbekannte Registrierungen. Das sind Endgeräte die keine Gatekeeper-ID vergeben haben und sich über die Gatekeeper-Discovery versuchen an einem Gateway anzumelden.

<b>Musik On Hold URL</b>	<p>Wurde hier ein gültiger Pfad (URL) zu einer Audiodatei angegeben, dann wird diese abgespielt, sobald ein Gespräch <i>gehalten</i> wird. Die URL kann in folgender Form angegeben werden:</p> <pre>http://192.168.0.1/webdav/ moh.\$coder?coder=g729,g711a&amp;repeat=true</pre> <p>Die Angabe der Wildcard . \$coder?coder=g729,g711a anstelle der Dateiein- dung .g729 ermöglicht die Angabe mehrerer Formate. Diese müssen Komma separiert angegeben werden und auf dem Webserver vorhanden sein. Mit dem Zusatz: &amp;repeat=false kann eine automatische Wiederholung deaktiviert werden.</p>
<b>External Musik On Hold</b>	<p>Zu Lastverteilungszwecken kann die Wartemusik von einem anderen Gerät gelesen werden. Dieses kann sich mit dem hier konfigurierten Namen anmelden. Ist kein Name konfiguriert, wird die Wartemusik des lokalen Gerätes gelesen.</p>
<b>CFNR Timer</b>	<p>Globaler Timeout in Sekunden für eine Rufumleitung bei ausbleibender Antwort, sofern für den jeweiligen Benutzer nicht abweichend konfiguriert.</p>
<b>No. of Regs w/o Pwd.</b>	<p>Anzahl der möglichen Registrierungen ohne Passwortangabe.</p>
<b>Recall Timer</b>	<p>Zeit nach der nach einem Vermittlungsversuch der Ruf zu dem vermittelnden Benutzer zurückgesendet (Wiederanruf) wird. Ist kein Wert konfiguriert, wird kein Wiederanruf durchgeführt.</p>
<b>Pickup Prefix</b>	<p>Der Prefix, der für die Pickup-Gruppe gelten soll.</p>
<b>Enable External Transfer</b>	<p>Ein markiertes Kontrollkästchen erlaubt externe Rufvermittlungen.</p>
<b>Route External Calls to</b>	<p>Hier wird der Long Name des PBX-Objektes <i>PBX</i> angegeben, zu welchem externe Rufe geroutet werden sollen.</p>

Sollte die PBX im Slave-Modus betrieben werden, so wird der Abschnitt **Slave PBX** eingeblendet:

<b>Master</b>	Angabe der IP-Adresse des PBX-Masters.
---------------	--

- Alternate Master** Angabe der IP-Adresse eines alternativen PBX-Masters (Standby), sofern vorhanden.
- Password** Angabe des Passwortes des PBX-Masters (Slave), sofern konfiguriert.

Sollte die PBX im Standby-Modus betrieben werden, so wird der Abschnitt **Standby PBX** eingeblendet:

- Master** Angabe der IP-Adresse des PBX-Masters.

Im Abschnitt **Licenses** erhält man eine kleine Übersicht über die verfügbaren und die bereits vergebenen PBX-Lizenzen:

- Registrations** Registrierungs-Lizenzen.
- Operators** Operator-Lizenzen.
- SoftwarePhones** SoftwarePhone-Lizenzen.
- PBX6#n** PBX-Grundlizenzen.
- PBX6#m@n** PBX-Grundlizenzen Upgrades.

Abschnitt **Registrations:**

- Limit** Die maximale Anzahl an Registrierungen des Gerätes.
- Current** Die aktuelle Anzahl an bereits erfolgten Registrierungen.

#### 4.2.1.2 Administration/PBX/Password

Für den Betrieb der innovaphone-PBX muss ein PBX-Passwort vergeben werden. Dieses Passwort wird unter anderem für die Authentifizierung der Standby-PBX sowie auch für das Verschlüsseln von Benutzer Passwörter verwendet:

- Password** Das PBX-Passwort.
- Retype** Die Eingabe des PBX-Passwortes muss wiederholt werden.

## 4.2.1.3 Administration/PBX/Filter

In der innovaphone-PBX besteht die Möglichkeit globale Anruf-Filter zu definieren. Damit können den Benutzern verschiedene Rechte für das Telefonieren erteilt bzw. entzogen werden.

<b>Name</b>	Der beschreibende Name des Filters. Dieser darf nicht gleich <i>ok</i> oder <i>nok</i> sein, da diese Namen eine Eigenschaft des Filters bezeichnen.
<b>Not / Boolean</b>	Ein Filter kann vom Zustand eines Boolean-Objektes abhängig gemacht werden. Wurde hier ein Boolean-Objekt definiert, dann ist der Filter nur wirksam, wenn das Boolean-Objekt auf <i>true</i> steht, es sei denn das Kontrollkästchen <i>Not</i> ist markiert. Dann wäre der Filter nur wirksam, sollte das Boolean-Objekt auf <i>false</i> stehen.
<b>Number</b>	Die zu filternde Rufnummer bzw. der zu filternde Prefix.
<b>Next (ok/nok/filter)</b>	Mögliche Angaben: <i>ok</i> , <i>nok</i> , <i>Filtername (zum Aufruf eines weiteren Filters mit dem bezeichneten Filternamen)</i> .

Nachfolgend ein paar Filter-Beispiele:

<b>Beispiel 1</b> (nur interne Rufe erlauben)	<b>Name:</b> intern <b>Prefix:</b> 0 <b>Action:</b> nok <b>Resultat:</b> Nur interne Gespräche. Alle Gespräche beginnend mit 0 werden blockiert.
<b>Beispiel 2</b> (nur interne Rufe mit Ausnahmen erlauben)	<b>Name:</b> intern_ext <b>Prefix:</b> 0 <b>Action:</b> nok <b>Name:</b> intern_ext <b>Prefix:</b> 0110 <b>Action:</b> ok <b>Name:</b> intern_ext <b>Prefix:</b> 0112 <b>Action:</b> ok <b>Resultat:</b> Wie im Beispiel 1, nur mit der Ausnahme, dass hier die Polizei und der Notruf angerufen werden darf.
<b>Beispiel 3</b> (nur nationale Rufe nach Österreich und in die Schweiz erlauben)	<b>Name:</b> national_ext <b>Prefix:</b> 00 <b>Action:</b> nok <b>Name:</b> national_ext <b>Prefix:</b> 0041 <b>Action:</b> ok <b>Name:</b> national_ext <b>Prefix:</b> 0043 <b>Action:</b> ok <b>Resultat:</b> Wie im Beispiel 1, nur mit der Ausnahme, dass hier nationale Gespräche nach Österreich und in die Schweiz geführt werden dürfen.

Im Abschnitt **IP-Filter** können die globalen IP-Adressfilter definiert werden, um

die innovaphone-PBX vor unberechtigten Zugriff zu schützen:

<b>Address</b>	Die zu filternde Netzwerk-Adresse.
<b>Mask</b>	Die zugehörige Netzwerk-Maske.

An den hier definierten Netzen ist genau eine Anmeldung pro PBX-Objekt ohne Passwort möglich. Ist hier nichts konfiguriert ist eine Anmeldung ohne Passwort von beliebiger IP-Adresse möglich.

Im Abschnitt **Boolean** werden alle Objekte angezeigt, welche als Boolean-Objekt unter dem Kapitel: „*Administration/PBX/Objects*“ angelegt wurden.

#### 4.2.1.4 Administration/PBX/Objects

Alle an der PBX konfigurierten Objekte werden hier aufgelistet. Es besteht die Möglichkeit einzelne, mehrere oder auch alle Objekte anzeigen zu lassen. Um sich ein oder mehrere Objekt anzeigen zu lassen, muss dessen Name (**Long Name**) oder der Anfangsbuchstabe in das Eingabefeld eingetragen werden und anschließend auf *show* geklickt werden. Ein Klick auf *show* ohne Angabe einer Zeichenkette bzw. eines Buchstaben, zeigt alle angelegten Objekte an.

Die Anzeige der PBX-Objekte ist in folgende Spalten gegliedert. Eine detailliertere Beschreibung der einzelnen Spalten können der Beschreibung der Standard-Eingabefelder weiter unten im Text entnommen werden:

<b>Long Name</b>	Der Long Name des Objektes.
<b>Name</b>	Der Name des Objekts.
<b>No</b>	Die Rufnummer des Objektes.
<b>Node</b>	Der Node dem das Objekt zugeordnet ist.
<b>PBX</b>	Die PBX, der ein Objekt zugeordnet ist.
<b>Filter</b>	Anzeige der Filter, welche für das entsprechende Objekt angelegt wurden. Siehe Kapitel: „ <i>Administration/PBX/Filter</i> “.

## Groups

Anzeige der Gruppe(n), welcher das Objekt angehört. Ein Klick auf den Link *+* oder auf einen bereits angelegten Gruppennamen öffnet eine Popup-Seite, in welcher neue Gruppen definiert und editiert werden können.

Gruppen können *statisch*, *dynamic-in* oder *dynamic-out* konfiguriert werden. Rufe werden bei Mitgliedern statischer Gruppen immer signalisiert. Anders verhält es sich bei Mitgliedern dynamischer Gruppen, welche sich über eine Funktionstaste (Join Group) dynamisch an einer Gruppe an- bzw. abmelden. Der Unterschied zwischen *dynamic-in* und *dynamic-out* besteht darin, ob das Objekt in der entsprechenden Gruppe standardmäßig enthalten sein soll (*in*) oder nicht (*out*).

Das Kontrollkästchen *active* bestimmt, ob die Gruppe für das entsprechende Objekt aktiv ist.

## CF\*

Anzeige der Anrufweiterleitung(en) welche für das Objekt definiert wurden. Ein Klick auf den Link *+* oder den *Namen* einer bereits angelegten Anrufweiterleitung öffnet eine Popup-Seite, in welcher neue Anrufweiterleitungen definiert und editiert werden können. In dieser Popup-Seite kann über die Auswahlbox *Type* ein Typ der Anrufweiterleitung selektiert werden ( **C**all **F**orwarding **U**nconditional, **C**all Forwarding **B**usy und **C**all Forwarding **N**o **R**esponse).

Eine Anrufweiterleitung kann von einem booleschen Objekt abhängig gemacht werden. Mit der Schaltfläche *Not* lässt sich diese invertieren.

Mit den Filtern *Only* und *Only not* können zusätzliche Ausnahmen definieren werden, so dass bestimmte Teilnehmer von der Weiterleitung ausgenommen werden (*Only not*) bzw. dass die Weiterleitung nur für einen bestimmten Teilnehmer gelten soll (*Only*).

## Type

Anzeige des Objekt-Typs. Mögliche Angaben: *bool*, *broadcast*, *dect*, *dtmf-ctrl*, *executive*, *gateway*, *multicast*, *mwi*, *map*, *loc*, *trunk*, *vm* und *waiting*. Sollte sich das Objekt bereits registriert haben, so wird dies durch Angabe der *IP-Adresse*, mit welcher sich das Objekt registriert hat, angezeigt. Die mit „\*“ gekennzeichneten Registrierungen verwenden ein Passwort.

Um ein neues Objekt hinzuzufügen, muss das entsprechende Objekt selektiert werden und anschliessend der Link *new* neben der Auswahlbox der PBX-Objekte angeklickt werden. Je nachdem welches Objekt in der Auswahlbox markiert wur-

de, verändert sich der Seitenaufbau des darauffolgenden Popups. Diese Popup-Seite enthält Standard-Eingebfelder, die teilweise in allen Objekten vorkommen.

Diese Felder sind:

<b>Long Name</b>	Der Long Name des Objektes. Dieser Name wird zur Identifizierung des Objektes in der Datenbank und zu Anzeigezwecken benutzt. Der Long Name muss Systemweit eindeutig sein.
<b>Name</b>	Der Name des Objekts. Dieser Name wird zur Signalisierung verwendet (wie eine Rufnummer) und muss Systemweit eindeutig sein.
<b>Number</b>	Die Rufnummer des Objektes. Eine Rufnummer muss immer bezogen auf eine <i>Node</i> eindeutig sein.
<b>Hardware ID</b>	Die Hardware-ID des Endgerätes, welches sich an diesem Objekt registrieren soll.
<b>Node</b>	Der Node dem das Objekt zugeordnet ist. Der Node bestimmt die eindeutige Rufnummer, mit der ein Objekt Systemweit erreicht werden kann. Objekte die sich in der root-node befinden können ohne Lokations-Prefix erreicht werden, ansonsten muss immer der Lokations-Prefix mitgewählt werden. Durch Aktivierung des Kontrollkästchens <i>Local</i> ist es trotz unterschiedlichem Lokations-Prefix nicht mehr nötig, diesen voranzustellen. Diese Auswahlbox wird nur in Verbindung mit dem PBX-Objekt <i>PBX</i> angezeigt.
<b>PBX</b>	Die PBX bzw. Lokation, welcher das Objekt zugeordnet ist. Diese PBX nimmt Registrierungen für das Objekt an. Diese Auswahlbox wird nur in Verbindung mit dem PBX-Objekt <i>PBX</i> angezeigt.
<b>Local</b>	Das Local-Flag bewirkt, dass Objekte unterschiedlicher Nodes ohne Lokations-Prefix registriert und angerufen werden können. Dieses Kontrollkästchen wird nur in Verbindung mit dem PBX-Objekt <i>PBX</i> angezeigt.
<b>Password / retype Password</b>	Wurde hier ein Registrierungs-Passwort vergeben, so muss dieses bei einer Registrierung angegeben werden, da diese sonst Fehlschlägt.
<b>Filter</b>	Für die meisten PBX-Objekte kann man einen spezifischer Filter vergeben (siehe Kapitel: „Administration/PBX/Filter“).

<b>Diversion-Filter</b>	Im Falle einer Anrufweiterleitung kann auch hierfür ein Filter ausgewählt werden (siehe Kapitel: „Administration/PBX/Filter“).
<b>CFNR Timout</b>	Die hier eingestellte Zeit in Sekunden ist das Intervall, nach dessen Ablauf eine Anrufweiterleitung des Benutzers initialisiert wird.
<b>Busy on <i>n</i> Call(s)</b>	Maximale Anzahl simultan geführter Rufe. Wurde zum Beispiel der numerische Wert <i>zwei</i> eingetragen, so wird dem dritten und allen weiteren ankommenden Rufen <i>besetzt</i> signalisiert. Genauso können auch nur zwei Gespräche parallel aufgebaut werden.
<b>Group Indications</b>	Wurden bereits Anrufgruppen angelegt, können diese hier ausgewählt werden und neuen Objekten hinzugefügt werden.

Die Objekt-spezifischen-Eingabefelder werden entsprechend als erweiterter Abschnitt eingeblendet. Nachfolgenden eine Übersicht über alle möglichen Objekte in der innovaphone-PBX:

#### 4.2.1.4.1 User-Objekt:

Mit dem PBX-Objekt *User* werden die Standard-Teilnehmer der innovaphone-PBX definiert.

Folgende Angaben werden im Abschnitt **DECT** vorgenommen und sind somit auch nur für DECT-Handset-Registrierungen relevant:

<b>Gateway Display</b>	Der Systemname ( <b>Name</b> ) des IP-DECT-Gerätes. Ein variabler Text der im display des IP-DECT-Handsets ausgegeben wird.
<b>IPEI</b>	Die Seriennummer des IP-DECT-Handsets. Wird für eine eindeutige Registrierung eines IP-DECT-Handsets benötigt.
<b>AC(Access Code)</b>	Zusätzlich kann noch ein Zugriffscode (eine Art PIN) vergeben werden, womit das IP-DECT-Handset vor unbefugter Benutzung geschützt werden kann.

#### 4.2.1.4.2 Boolean-Objekt:

Das PBX-Objekt *Boolean* wird dazu verwendet, zeitabhängige Wahr- oder Falsch-Zustände in der innovaphone-PBX zu definieren, womite dieses Objekt

für Anrufweiterleitungen oder Filter verwendet werden kann.

Zum Beispiel kann hiermit das Boolean-Objekt *Arbeitszeit (Mo-Fr 08:00-18:00 Uhr)* definiert werden, welches im wahren Zustand, also innerhalb der Geschäftszeiten auf *true* und ausserhalb der Geschäftszeiten auf *false* steht. Somit könnte zum Beispiel ein Filter definiert werden, der nur in der Geschäftszeit Gespräche gestattet.

Genauso kann dieses Boolean-Objekt auch für Anrufweiterleitungen mit verwendet werden. Somit ließe sich eine Anrufweiterleitung an einen bestimmten Teilnehmer im wahren Zustand (*true*) innerhalb der Geschäftszeiten oder im falschen (*false*) Zustand ausserhalb der Geschäftszeiten realisieren.

Mittels eines Manual-Overrides kann der aktuelle Zustand gewechselt werden. Folgende Angaben werden im Abschnitt **Boolean** vorgenommen.

### **Announcement (URL):**

- TRUE** Der Pfad der einzuspielenden Audiodatei im wahren (*true*) Zustand.
- FALSE** Der Pfad der einzuspielenden Audiodatei im falschen (*false*) Zustand. Diese Angabe ist nur sinnvoll wenn ein Ruf direkt auf diesem Objekt eingeht.

### **Announcement (URL) if manual override is active (optional)**

- TRUE** Der Pfad der einzuspielenden Audiodatei im Falle eines Manual-Overrides im wahren (*true*) Zustand.
- FALSE** Der Pfad der einzuspielenden Audiodatei im Falle eines Manual-Overrides im falschen (*false*) Zustand. Diese Angabe ist nur sinnvoll wenn ein Ruf direkt auf diesem Objekt eingeht.

- Extern Name/No** Es besteht die Möglichkeit einen Ruf auch direkt an einen Teilnehmer oder Rufnummer weiterzuleiten ohne zuvor die Audiodatei abzuspielen.

## **Manual Override**

Über die Auswahlbox Manual-Override kann der aktuelle Zustand geändert werden. Ein Manual-Override (MO) kann auch mittels DTMF gesetzt werden. Dazu muss einfach das Boolean-Objekt direkt gefolgt vom entsprechenden DTMF-Code gewählt werden. Folgende DTMF-Codes sind möglich:  
<Rufnummer Boolean-Objekt>01 - MO default Zustand  
<Rufnummer Boolean-Objekt>11 - MO true Zustand  
<Rufnummer Boolean-Objekt>10 - MO false Zustand  
Zum Beispiel würde das Boolean-Objekt *Arbeitszeit* mit der Rufnummer 50 im Zustand *true* mit dem Code 5011 in den Zustand *false* versetzt werden. Genauso verhält es sich anders herum. Befindet sich das Boolean-Objekt *Arbeitszeit* im Zustand *false*, so wird das Objekt mit dem Code 5011 wieder in den Zustand *true* versetzt. Man beachte das der Manual-Override immer abhängig vom Ausgangszustand zu betrachten ist.

## **Wochentag + Zeitangabe**

Die Zeitliche-Bedingung für die Entscheidung wahr (*true*) oder falsch (*false*) wird hier angegeben.

### **Hinweis**

Der aktuelle Zustand des Boolean-Objektes ist unter dem Kapitel: „*Administration/PBX/Filter*“ im Abschnitt *Boolean* ersichtlich.

### **4.2.1.4.3 Call-Broadcast-Objekt:**

Mit dem PBX-Objekt *Call-Broadcast* ist es möglich, alle Rufe die auf diesem Objekt eingehen an alle Mitglieder einer Gruppe zu verteilen, welcher dieses Call-Broadcast-Objekt angehört. Dabei besteht die Möglichkeit diesem Objekt auch eine Rufnummer zu vergeben, womit es wiederum möglich ist, eine Anrufumleitung z.B. wenn die Teilnehmer der Broadcast-Gruppe besetzt oder nicht erreichbar sind, zu aktivieren.

Folgende Angaben werden im Abschnitt **Broadcast** vorgenommen:

<b>Execute</b>	Standardmäßig wird keine Anrufweiterleitung bei einem Ruf an einen Teilnehmer einer Broadcast-Gruppe mit aktivierter
<b>Group</b>	Anrufweiterleitung ausgewertet. Ein markiertes Kontrollkästchen wertet die Anrufweiterleitung des Teilnehmers bei
<b>Member</b>	einem Ruf an die Broadcast-Gruppe aus.
<b>Diversions</b>	
<b>Round Robin</b>	Mit dem <b>Round-Robin-Timer (RRT)</b> kann ein Algorithmus aktiviert werden, der eingehende Rufe nach Ablauf des angegebenen Intervalls beim nächsten Teilnehmer der Call-Broadcast-Gruppe signalisiert.
<b>Timeout (s)</b>	Ein Fallbeispiel wäre z.B. der Support einer Firma, der als Call-Broadcast-Objekt angelegt würde. Diesem Objekt gehören wiederum mehrere Support-Mitarbeiter an. Durch Angabe des RRT kann die Anrufverteilung auf die Support-Mitarbeiter automatisiert werden. Dabei ist der RRT so intelligent, dass er sich den letzten telefonierenden Teilnehmer merkt und bei der nächsten Signalisierung auslöst.

#### 4.2.1.4.4 DECT-System-Objekt

Um ein DECT-System in der innovaphone-PBX registrieren zu können, wird ein PBX-Objekt *DECT-System* benötigt. Sämtliche DECT-spezifische Informationen werden in diesem PBX-Objekt *DECT-System* gespeichert. Dieses Objekt muss initial bei der Inbetriebnahme eines DECT-Systems in einer bereits vorhandenen innovaphone-PBX-Umgebung angelegt werden.

#### 4.2.1.4.5 DTMF-Features-Objekt

Das PBX-Objekt *DTMF-Features* wird dazu verwendet um Rufumleitungen via DTMF (**D**ual-**T**one-**M**ultiple-**F**requency) zu setzen. Dazu wird ein *DTMF-Features-Objekt* mit einem eindeutigen Namen und Rufnummer definiert. Um eine Rufumleitung zu setzen braucht ein Benutzer nur diese Rufnummer zu wählen, gefolgt von dem gewünschten DTMF-Feature-Code (z.B.: \*21\* für CFU) und der Zielrufnummer (wohin umgeleitet werden soll) abgeschlossen mit dem Raute Zeichen (#). Genauso verhält es sich beim Löschen von bereits angelegten Rufumleitungen via DTMF. Zuerst die Rufnummer des *DTMF-Features-Objekt* gefolgt von dem gewünschten DTMF-Feature-Code (z.B.: ##21# für CFU). Die Zielrufnummer muss beim löschen nicht mehr angegeben werden. Folgende Feature Codes

wurden für das *DTMF-Features-Objekt* implementiert:

**CFU** setzen = <DTMF-Objekt-Rufnummer>\*21\*<Zielrufnummer>#

**CFU** löschen = <DTMF-Objekt-Rufnummer>##21#

**CFB** setzen = <DTMF-Objekt-Rufnummer>\*67\*<Zielrufnummer>#

**CFB** löschen = <DTMF-Objekt-Rufnummer>##67#

**CFNR** setzen = <DTMF-Objekt-Rufnummer>\*61\*<Zielrufnummer>#

**CFNR** löschen = <DTMF-Objekt-Rufnummer>##61#.

## Hinweis

Die PBX wird in einer späteren Version selbständig alle GSM-Feature-Codes erkennen womit dann das *DTMF-Features-Objekt* überflüssig wird.

### 4.2.1.4.6 Executive-Objekt:

Mit dem PBX-Objekt *Executive* wird die Chef/Sekretär-Funktionalität implementiert. Das Telefon des Chefs registriert sich an diesem Objekt. Ferner können für dieses Objekt zwei Gruppen definiert werden: Das primäre- und das sekundäre-Sekretariat, wobei das primäre Sekretariat dem Chef direkt untergeordnet ist, und das sekundäre Sekretariat im Vertretungsfall das primäre Sekretariat vertritt.

Es kann noch eine dritte Gruppe definiert werden, deren Mitglieder direkt mit dem Chef telefonieren dürfen, ohne dass der Ruf bei den Sekretariaten signalisiert wird.

Alle Rufe an den Chef, werden an das primäre Sekretariat gesendet. Sollte keine Registrierung für das Primäre-Sekretariat vorliegen, so werden die Rufe an das Sekundäre-Sekretariat weitergeleitet. Alle Rufe an die Sekretär-Gruppen werden als umgeleiteter Ruf signalisiert, wobei der Chef als Rufumleiter angezeigt wird. Jeder Ruf der beim Chef eingeht, sofern er vorher in den Sekretariaten eingegangen ist, wird ebenfalls als umgeleiteter Ruf signalisiert. Damit besteht die Möglichkeit den Klingelton des Chefs anzupassen, so dass dieser unterschiedlich klingelt, sollte der Ruf von einem der Sekretariate initialisiert worden sein. Sollte ein Anruf direkt, also nicht über die Sekretariate beim Chef eingehen, so kann dieser mit einem anderen Klingelton signalisiert werden.

Folgende Angaben werden im Abschnitt **EXECUTIVE** vorgenommen:

- Primary** Nach hinzufügen der Sekretariats-Gruppe *Primary*, steht diese hier zur Auswahl.
- Secondary** Nach hinzufügen der Sekretariats-Gruppe *Secondary*, steht diese hier zur Auswahl.
- Direct Call** Nach hinzufügen der Sekretariats-Gruppe *Direct-Call*, steht diese hier zur Auswahl.
- Call Executive** Ein markiertes Kontrollkästchen signalisiert Sekretariats-Anrufe auch auf dem Telefon des Chefs.

Sollten noch keine Sekretariats-Gruppen für dieses Objekt angelegt worden sein, sind die Eingabefelder **Primary**, **Secondary** und **Direct-Call** leer.

#### 4.2.1.4.7 Gateway-Objekt

Das PBX-Objekt *Gateway* wird dazu verwendet, um ein Gateway an der PBX zu registrieren. Das PBX-Objekt *Gateway* stellt damit die Durchwahlfähigkeit mit oder ohne Prefix bereit.

- Enblock Count** Eine Zeit in Sekunden nach deren Ablauf der Rufaufbau beginnt.
- Prefix** Ein Prefix kann angehängt werden.

#### 4.2.1.4.8 MCast-Announcement-Objekt:

Mit dem PBX-Objekt *MCast-Announce* ist es möglich einen Anruf auf mehreren Telefonen direkt durchzustellen. Dafür muss eine Gruppe für das MCast-Announce-Objekt definiert werden und alle Teilnehmer, welche dieser Gruppe angehören, werden angesprochen.

Folgende Angaben werden im Abschnitt **Multicast** vorgenommen:

- Multicast Address** Es muss eine Multicast-IP-Adresse angegeben werden. Für IPv4 gilt der Multicast-Adressbereich 224.0.0.0 bis 239.255.255.255 .
- Multicast Port** Es muss auch ein Port angegeben werden. Dieser ist beliebig.

<b>Coder</b>	Der für Multicast-Rufe zu verwendende Coder kann hier selektiert werden. Zur Auswahl stehen: <i>G729</i> , <i>G711A</i> , <i>G711u</i> und <i>G723</i> .
<b>Paketiza- tion (ms)</b>	Verkleinert den Protokoll-Overhead und erhöht dadurch die für Sprachdaten verfügbare Bandbreite (Bandwith). Dabei ist zu Beachten das der Overhead bei geringer Packetgröße erheblich anwächst, da die zur Übertragung im IP-Protokoll (LAN) und zusätzlich im PPP-Protokoll (WAN) notwendigen zusätzlichen Daten je Paket konstant bleiben, die Größe der Sprach- und damit eigentlichen Nutzdaten jedoch sinkt.
<b>Call Busy Endpoints</b>	Ein markiertes Kontrollkästchen signalisiert Rufe auch bei Teilnehmern die gerade Telefonieren und somit besetzt sind.

#### 4.2.1.4.9 Message-Waiting-Objekt:

Das PBX-Objekt *Message-Waiting* wurde dazu implementiert, um fremde Applikationen anderer Hersteller (Voicemail-Lösungen) in die innovaphone-PBX zu integrieren. Da manche Applikationen das Senden von sogenannten MWI-Nachrichten (LED an/aus) nicht unterstützen, geht z.B. bei einem Neustart eines MWI-fähigen VoIP-Telefons der Status ob eine Nachricht für ein bestimmtes Objekt vorliegt, verloren.

Das MWI-Objekt in der PBX ist in der Lage sich den Status für jedes Objekt zu merken. Dazu muss aber die fremde Applikation (Voicemail) dazu bewegt werden den aktuellen Status des einzelnen Benutzers via H.450.7 an die innovaphone-PBX zu senden. Dabei muss der H.323-SETUP-Nachricht zwingend die Rufnummer des entsprechenden Teilnehmers mitgesendet werden, da die PBX sonst nicht weiss an welchen Teilnehmer die MWI-Nachricht gesendet werden soll.

Der Status kann auch mittels DTMF gesendet werden. Dazu muss einfach nur die Rufnummer des MWI-Objektes (z.B.: 20) gefolgt des entsprechenden DTMF-Code gewählt werden:

201 - Sendet die MWI-Nachricht MWI-LED ein

202 - Sendet die MWI-Nachricht MWI-LED aus

Zusätzlich kann bei einem Ruf auf dieses Objekt eine Audiodatei im entsprechenden Coder-Format abgespielt werden, welche auf einem HTTP-Server hinterlegt ist oder aber auch an einen anderen Teilnehmer weitergeleitet werden.

Folgende Angaben werden im Abschnitt **MWI** vorgenommen:

<b>Announcement URL</b>	Der Pfad der abzuspielenden Audiodatei.
<b>Extern Name/No</b>	Es besteht die Möglichkeit, nach Abspielen der Audiodatei den Ruf an einen anderen Teilnehmer oder Rufnummer weiterzuleiten.

#### 4.2.1.4.10 Number-Map-Objekt:

Mit dem PBX-Objekt *Number-Map* kann man Kurzwahlen in der PBX hinterlegen. Zum Beispiel kann eine Kurzwahl #1 (**Number** = #1) definiert werden, welche auf die örtliche Polizeidienststelle verweist (07031-110). Bei Verwendung mehrerer Lokationen kann dies aber zu unerwünschten Nebeneffekten führen, da ein Teilnehmer einer anderen Lokation (B) mit dieser Kurzwahl immer die Polizeidienststelle der einen Lokation (A) rufen würde. Deswegen muss bei einer Number-Map-Definition immer der IP-Adressbereich mit Netzwerk-Maske angegeben werden.

Folgende Angaben werden im Abschnitt **MAP** vorgenommen:

<b>Address</b>	Der IP-Adressbereich welcher berechtigt ist, dieses Number-Map zu verwenden. Um allen Teilnehmern dieses Number Map zu gestatten, kann dieses Feld leer bleiben.
<b>Mask</b>	Sollen alle Teilnehmer dieses Number-Map verwenden dürfen, muss die Subnetz-Maske 0.0.0.0 eingetragen werden, ansonsten die entsprechende Netzwerk-Maske des berechtigten IP-Adressbereichs.
<b>Dest. No</b>	Die Zielrufnummer, mit welcher dieses Number-Map verknüpft sein soll.

#### 4.2.1.4.11 PBX-Objekt:

Sollten mehrere Lokationen verwendet werden muss zwingend für jede Lokation ein PBX-Objekt *PBX* angelegt werden. Der Name (**Name**) dieses Objektes ist gleichzeitig die Node-Bezeichnung. Die Rufnummer (**Number**) stellt das Präfix der Lokation dar. Wurde ein PBX-Objekt definiert, so erweitert sich der Menüaufbau der Objekte um die Eingabefelder *Node*, *PBX* und *Local*.

## 4.2.1.4.12 Trunk-Line-Objekt:

Das PBX-Objekt *Trunk-Line* stellt die Amtsleitung in der innovaphone-PBX dar. Um eine ISDN-Amtsleitung an dem PBX-Objekt *Trunk-Line* zu registrieren, muss einfach an der Schnittstelle mit angeschlossener Amtsleitung eine H.323-Registrierung mit Angabe der Gatekeeper-ID und Rufnummer aktiviert werden (Siehe auch Kapitel: „Administration/Gateway/Interfaces“).

Folgende Angaben werden im Abschnitt **Trunk** vorgenommen:

- |                          |   |
|--------------------------|---|
| <b>Loopback</b>          | Wurde bei eingehenden Rufen über das Amt die Rufnummer des Amtes gewählt, kann durch Angabe eines gültigen H.323-Namen ( <b>Name</b> ) oder E.164-Alias ( <b>Number</b> ) eine Rufweiterleitung initiiert werden.   |
| <b>Incomplete</b>        | Wurde bei eingehenden Rufen über das Amt eine unvollständige Rufnummer gewählt, kann durch Angabe eines gültigen H.323-Namen ( <b>Name</b> ) oder E.164-Alias ( <b>Number</b> ) eine Rufweiterleitung initiiert werden.   |
| <b>Invalid</b>           | Wurde bei eingehenden Rufen über das Amt eine ungültige Rufnummer gewählt, kann durch Angabe eines gültigen H.323-Namen ( <b>Name</b> ) oder E.164-Alias ( <b>Number</b> ) eine Rufweiterleitung initiiert werden.  |
| <b>Busy</b>              | Wurde bei eingehenden Rufen über das Amt eine Rufnummer gewählt die besetzt ist, kann durch Angabe eines gültigen H.323-Namen ( <b>Name</b> ) oder E.164-Alias ( <b>Number</b> ) eine Rufweiterleitung initiiert werden.  |
| <b>No Answer Timeout</b> | Wurde bei eingehenden Rufen über das Amt eine Rufnummer gewählt die nicht antwortet, kann durch Angabe eines gültigen H.323-Namen ( <b>Name</b> ) oder E.164-Alias ( <b>Number</b> ) eine Rufweiterleitung nach Ablauf der angegebenen Zeit ( <b>Timeout</b> ) initiiert werden.  |
| <b>Reroute supported</b> | Diese Kontrollkästchen kann bedenkenlos aktiviert werden, sollte der ISDN-Provider dieses Leistungsmerkmal unterstützen. Da bei einer externen Rufumleitung 2 B-Kanäle (einer für den Ein- und einer für den Ausgehenden Ruf) belegt werden, können diese durch Aktivierung dieses Leistungsmerkmals eingespart werden. Der Ruf wird direkt zwischen den zwei externen Teilnehmern aufgebaut. Die Option „Set Calling = Diverting No.“ wird somit überflüssig, da in diesem Sinne ja keine Rufumleitung stattfindet, sondern vielmehr die Auslagerung extern eingehender Rufe die wiederum an einen extern Teilnehmer weitergeleitet werden sollen. |

## **Set Calling = Diverting No**

Betrifft Rufe, die über das PBX-Objekt *Trunk-Line* in die PBX reinkommen und dann per CFU, CFB oder CFNR (**Call Forwarding Unconditional, Call Forwarding Busy** oder **Call Forwarding No Response**) wieder über das Trunk-Line-Objekt weitergeleitet werden. Zum Beispiel: Teilnehmer A ruft Teilnehmer B. Teilnehmer B leitet Ruf von Teilnehmer A zu Teilnehmer C weiter.

Die CGPN (**Calling-Party-Number**) bleibt bei einer Rufumleitung unverändert. Es wird lediglich die DGPN (**Diverting-Party-Number**) als Information mitgesendet, damit auf dem Umleitungsziel (Teilnehmer C) beide Rufnummern ersichtlich sind. Da es aber bei einer externen Rufumleitung ins PSTN nicht gestattet ist eine fremde CGPN (Teilnehmer A) zu verwenden, muss die CGPN mit einer entsprechend zugehörigen Rufnummer, in diesem Fall der DGPN (Teilnehmer B), getauscht werden. Wurde diese Kontrollkästchen nicht aktiviert, dann wird die örtliche Telefondienststelle in solch einem Fall die CGPN automatisch durch 'screening' ersetzen.

Durch Aktivierung dieses Kontrollkästchens wird der Umleitungsruf wie ein normaler abgehender Ruf signalisiert. Die CGPN ist dann eine Nummer, die dem Anschluss (Teilnehmer B) gehört.

## **Outgoing Calls restricted**

Mit diesem Kontrollkästchen lässt sich die Anzeige der ausgehenden Rufnummer generell unterdrücken.

## **Outgoing Calls CGPN**

Die Rufnummer für ausgehende Rufe (**Calling-Party-Number**) kann generell manipuliert werden.

Nachfolgend ein Beispiel wie sich eine *Trunk-Line* herstellen bzw. auch simulieren lässt:

- Zuerst muss das PBX-Objekt *Trunk-Line* mit der E.164-Rufnummer **0** und dem H.323-Namen **Amt** angelegt werden.
- An einer freien ISDN-Schnittstelle (PPP, TEL, BRI oder PRI) die H.323-Registrierung aktivieren und den Namen des *Trunk-Line*-Objektes (Amt) bzw. die Rufnummer (0), sowie auch die IP-Adresse des Gatekeepers, auf welchem die PBX betrieben wird, vergeben. Es ist auch ausreichend die lokale IP-Adresse 127.0.0.1 anzugeben, sollte der Gatekeeper auf dem selben Gerät betrieben werden. Die Schnittstelle müsste sich erfolgreich am PBX-

Objekt registriert haben und Rufe zum PBX-Objekt *Trunk-Line* möglich sein. Ein Amtston wird an dieser Stelle nur mit verbundener ISDN-Amtsleitung eingespielt. Nachwahlziffern werden akzeptiert.

- Um einen Amtston z.B. für Least-Cost Szenarien (siehe auch Kapitel: „Administration/Gateway/Interface/Virtuelle Schnittstelle (TEST, TONE, HTTP)“) zu simulieren wird eine frei VoIP-Schnittstelle benötigt, welche sich ebenfalls an dem PBX-Objekt *Trunk-Line* als Gateway (Mode) registriert. Die Gatekeeper-Adresse wie in dem Punkt zuvor beschrieben vergeben. Genauso auch den Namen (Amt) bzw. die Rufnummer (0) des PBX-Objektes *Trunk-Line* unter der Alias List vergeben.
- Zuletzt muss nur noch eine Route von der ISDN- und von der VoIP-Schnittstelle zur TONE-Schnittstelle angelegt werden womit der simulierte Amtston eingespielt wird. Nachwahlziffern werden akzeptiert.

#### 4.2.1.4.13 Voicemail-Objekt:

Für jeden PBX-Benutzer kann ein eigener Anrufbeantworter definiert werden. Dazu muss ein globales PBX-Objekt *Voicemail* mit einer eindeutigen, globalen Rufnummer angelegt werden. Die Voicemail-Rufnummer eines Benutzers setzt sich aus der hier vergebenen Voicemailbox-Rufnummer (z.B.: 66) und der Rufnummer des Benutzers (z.B.: 47) zusammen. Die Benutzerbezogenen Voicemail-Rufnummer wäre in diesem Fall die 6647! Über die Funktionstasten eines Telefons kann z.B. eine Anrufweiterleitung (CFU) auf die eigene Voicemailbox eingerichtet werden oder aber auch eine Direktwahl (Message Waiting) zur Voicemailbox programmiert werden, um vorhandene Nachrichten in der Voicemailbox abzuhören. Detailliertere Informationen zu den Funktionstasten sind dem Telefon-Handbuch zu entnehmen.

Folgende Angaben werden im Abschnitt **Voicemail** vorgenommen:

- Script URL** Der Pfad zu der Voicemail-Scriptdatei (`vm.xml`), welche sich auf einem HTTP- bzw. WebDAV- (**Web-based-Distributed Authoring and Versioning**) Server befindet. Detaillierte Informationen zum Einrichten eines WebDAV-Servers und der Voicemail sind in der innovaphone-knowledgebase unter dem Stichwort „*WebDAV*“ bzw. „*Voicemail*“ enthalten.
- Trace** Ein aktiviertes Kontrollkästchen gibt Trace-Informationen bezüglich der Voicemail aus. Siehe auch Kapitel: „*Administration/Diagnostics/Tracing*“.

#### 4.2.1.4.14 Waiting-Queue-Objekt:

Das PBX-Objekt *Waiting-Queue* stellt eine Warteschleife in der innovaphone-PBX dar. Ein Ruf auf diesem Objekt gibt eine auf einem HTTP-Server hinterlegte Audiodatei wieder. Folgende Angaben werden im Abschnitt **Queue** vorgenommen:

##### 1st Announcement

- URL** Der Pfad der abzuspielenden Audiodatei. Wurde eine zweite Announcement definiert wird diese Datei nur einmal abgespielt. Standardmäßig wird das Abspielen der Audiodateien wiederholt.  
Die URL kann in folgender Form angegeben werden:  
`http://192.168.0.1/webdav/moh.$coder?coder=g729,g711a&repeat=true`  
Die Angabe der Wildcard `.$coder?coder=g729,g711a` anstelle der Dateiendung `.g729` ermöglicht die Angabe mehrerer Formate. Diese müssen Komma separiert angegeben werden und auf dem Webserver vorhanden sein. Mit dem Zusatz: `&repeat=false` kann eine automatische Wiederholung deaktiviert werden.
- Extern Name/No** Alternativ kann auf einen externen Benutzer weitergeleitet werden.

##### 2nd Announcement

- URL** Der Pfad der zweiten abzuspielenden Audiodatei. Wurde hier eine zweite URL angegeben, wird diese nach Ablauf der ersten Announcement URL abgespielt. Auch bei der zweiten Announcement wird standardmäßig das Abspielen der Audiodateien wiederholt (siehe 1st Announcement).
- Extern Name/No** Alternativ kann auch bei der zweiten Announcement auf einen externen Benutzer weitergeleitet werden.
- Max Call/Operator (%)** Durch Angabe eines Wertes in Prozent, können Rufe die an eine Rufnummer oder einen Operator (benötigt zusätzliche Lizenzen) weitergeleitet werden, eingegrenzt werden.
- Alert** Nach Ablauf des hier angegebenen Zeitintervalls, wird die Warteschleifen-Musik oder Ansage abgespielt.
- Round Robin** Timeout nachdem zum nächsten Teilnehmer gewechselt wird.
- Primary** Zeitintervall für die *Primary Group*.

<b>Primary Group</b>	Mit der Auswahlbox <i>Primary Group</i> wird festgelegt, welche Gruppe die Primäre Gruppe sein soll, sofern mind. zwei Gruppen für die Waiting Queue angelegt wurden. Wurde eine <i>Primary Group</i> angegeben, so werden die Rufe zuerst bei den Teilnehmern der <i>Primary Group</i> signalisiert und nach Ablauf des Primary Zeitintervalls auch bei den Teilnehmern der anderen Gruppe.
<b>DTMF   Dest. No   Dest. Name</b>	Es besteht auch die Möglichkeit eine Anrufweiterleitung durch das Tonwahlverfahren (DTMF) zu gestatten. DTMF = Die DTMF-Zeichenkette (z.B: 1 oder *1#). Dest. No = Die Zielrufnummer. Dest. Name = Der Zielname.

#### 4.2.1.5 Administration/PBX/Calls

In der PBX-Übersichtsseite **Calls** können alle aktiv geführten Rufe beobachtet werden. Dies ist besonders für Diagnosezwecke von Vorteil, da z.B. sofort ersichtlich ist ob Netzprobleme vorliegen (siehe **Media**).

##### Teilnehmer A:

<b>Number</b>	Anzeige der rufenden Nummer.
<b>Name</b>	Anzeige des rufenden Namen.
<b>Protocol</b>	Anzeige des verwendeten Protokolls auf der rufenden Seite.
<b>Media</b>	Anzeige des verwendeten Coder auf der rufenden Seite. Zum Beispiel <i>G711AB(2,0,0)</i> . Die Werte in Klammern bedeuten in Reihenfolge: <i>round-trip (RT) = Laufzeit eines Datenpaketes von A nach B und wieder zurück.</i> <i>jitter = Latenzzeit (Zeitintervall vom Ende eines Ereignisses bis zum Anfang der Reaktion).</i> <i>loss (PL) = Anzahl der verlorengegangener Pakete (Packet-Loss).</i>
<b>Dir</b>	Im Zustand <i>alerting „&gt;“</i> . und im Zustand <i>connected „&gt;&gt;“</i> .

##### Teilnehmer B:

<b>Number</b>	Anzeige der gerufenen Nummer.
<b>Name</b>	Anzeige des gerufenen Namen.
<b>Protocol</b>	Anzeige des verwendeten Protokoll auf der gerufenen Seite.

<b>Media</b>	Anzeige des verwendeten Coder auf der gerufenen Seite.
<b>State</b>	Mögliche Zustände: <i>Alerting, Calling, Connected, Disconnecting</i> .

## 4.2.2 Administration/Gateway

Hier kann die Gateway-Konfiguration des Gerätes vorgenommen werden. Das Gateway-Menü stellt die Verbindung zum herkömmlichen Telefonnetz zum Beispiel über eine digitale ISDN-Schnittstelle oder eine VoIP-Schnittstelle her. Je nachdem welches Gerät verwendet wird, stehen verschiedene Schnittstellen zur Verfügung. Dazu gehören zum Beispiel die virtuellen TEST-, TONE- und HTTP-Schnittstellen, die analogen-Schnittstellen (TEL) sowie auch die ISDN-Schnittstellen (TEL, PPP, BRI oder PRI). Mittels zusätzlicher Lizenzen stehen auch sogenannte VoIP-Schnittstellen (GW1-12) bereit, mit welchen es z.B. möglich ist eine TK-Anlagen-Kopplung ohne Verwendung der innovaphone-PBX herzustellen.

### 4.2.2.1 Administration/Gateway/General

Generelle Gateway-Einstellungen können hier eingestellt werden:

**Gatekeeper ID** Der eindeutige Gatekeeper-Name. Sollten mehrere Gatekeeper in einem Netz verwendet werden, so müssen unterschiedliche Gatekeeper-IDs vergeben werden. Diese Gatekeeper-ID ist die ID für VoIP-Interfaces (siehe auch Kapitel: „*Administration/Gatekeeper/VoIP-Interfaces*“). Dieses Feld wird nur in Verbindung mit einer Gatekeeper-Lizenz angezeigt.

**Automatic CGPN Mapping** Ein markiertes Kontrollkästchen aktiviert die automatische Rufnummerbehandlung. Die entsprechende Modifikation der rufenden Nummer wird durch Analyse der Routingtabelle gesteuert. Es wird dabei eine Route gesucht, die den Rückruf zum aktuellen Ruf ermöglichen würde. Es besteht die Möglichkeit einzelne Routen von der automatischen Korrektur aller rufenden Nummern auszuschließen (siehe Kontrollkästchen *Exclude from Auto-CGPN* im Abschnitt **Settings** des Kapitels: „*Administration/Gateway/Routes*“).

<b>Call Logging</b>	Ein markiertes Kontrollkästchen aktiviert die Ausgabe von Syslog-Informationen bezüglich der geführten Gespräche über das Gateway.
<b>Route Logging</b>	Ein markiertes Kontrollkästchen aktiviert die Ausgabe von Syslog-Informationen bezüglich der verwendeten Sprachrouten des Gateways.
<b>Billing CDR's only</b>	Wurde im Kapitel: „ <i>Administration/Gateway/CDR0-1</i> “ eine Methode angegeben sogenannte <b>Call-Detail-Records (CDR)</b> zu übermitteln, werden bei einem markierten Kontrollkästchen ausschließlich Abrechnungsrelevante Informationen der geführten Gespräche übermittelt.

#### 4.2.2.1.1 Feature Codes

Der Abschnitt **Feature Codes** wird aktiviert, sobald für eine Schnittstelle (siehe Kapitel: „*Administration/Gateway/Interfaces*“) explizit das Kontrollkästchen *Supplementary Services (with Feature Codes)* oder bei einem IP-DECT-Gerät (siehe Kapitel: „*Configuration/DECT/Features*“) das Kontrollkästchen *Enable* markiert wurde.

Mittels **Feature Codes** stehen den VoIP-Telefonen weitere Leistungsmerkmale zur Verfügung. Die Codes für diese Leistungsmerkmale können konfiguriert werden. Dabei ist zu beachten, dass allgemein:

- das „\$“-Zeichen für eine variable Anzahl an Zeichen (z.B. eine Telefonnummer) und
- das „\$(x)“-Zeichen für eine feste Anzahl an Zeichen steht.
- Vorwiegend werden Aktionen mit einem „\*“-Zeichen eingeleitet und
- mit der „#“-Taste rückgängig gemacht.

#### Umleitungsoptionen

Die IP-Geräte unterstützen drei verschieden Arten von Anrufumleitungen.

Aktivität	Code	Beschreibung
<b>CFU</b>		Aktiviert, deaktiviert die permanente Anrufweiterleitung. Das \$-Zeichen steht für die Zielrufnummer.
<b>Activate</b>	*21*\$#	
<b>Deactivate</b>	#21#	

<b>CFB</b>		Aktiviert, deaktiviert die Anrufweiterleitung wenn besetzt. Das \$-Zeichen steht für die Zielrufnummer.
<b>Activate</b>	*67*\$#	
<b>Deactivate</b>	#67#	
<b>CFNR</b>		Aktiviert, deaktiviert die Anrufweiterleitung bei fehlender Antwort. Das \$-Zeichen steht für die Zielrufnummer.
<b>Activate</b>	*61*\$#	
<b>Deactivate</b>	#61#	

## Sperren

Die VoIP-Telefone können mit folgender Tastenkombination aus dem Grundzustand gesperrt werden.

Aktivität	Code	Beschreibung
<b>Lock Phone</b>	*33*\$#	Aktiviert, deaktiviert die Tastensperre des Telefons. Das \$-Zeichen steht für den PIN.
<b>Unlock</b>	#33*\$#	

## PIN

Die PIN dient dazu, den Zugang für unberechtigte Nutzer zu verhindern. Mit dieser Funktion kann der Schutz aktiviert und eine PIN festgelegt werden.

Aktivität	Code	Beschreibung
<b>Set PIN</b>	*99*\$*\$*\$#	Speichert einen PIN für das Telefon. Das erste \$-Zeichen ist der alte PIN (beim ersten setzen des PINs wird hier kein Zeichen ersetzt), die nächsten 2 \$-Zeichen ist der neue PIN.

## Anrufschutz

Mit dieser Funktion kann gesondert auf eingehende Anrufe reagiert werden.

Im Ruhezustand wird das Telefon stumm geschaltet. Dem Anrufenden wird dennoch ein Freizeichen vermittelt.

Aktivität	Code	Beschreibung
<b>Do not Disturb</b>		Aktiviert, deaktiviert die Stummschaltfunktion sowohl für eingehende <b>externe</b> und <b>interne</b> Rufe.
<b>On</b>	*42#	
<b>Off</b>	#42#	

<b>Do not Disturb Int.</b>		Aktiviert, deaktiviert die Stummschaltfunktion für eingehende <b>interne</b> Rufe.
<b>On</b>	*421#	
<b>Off</b>	#421#	
<b>Do not Disturb Ext.</b>		Aktiviert, deaktiviert die Stummschaltfunktion für eingehende <b>externe</b> Rufe.
<b>On</b>	*422#	
<b>Off</b>	#422#	

## Anklopfunktionen

Aktivität	Code	Beschreibung
<b>Call Waiting</b>		Aktiviert, deaktiviert die Anklopf-Funktion des Telefons
<b>On</b>	*43#	
<b>Off</b>	#43#	

## Lokale Einstellungen löschen

Aktivität	Code	Beschreibung
<b>Clear Local Settings</b>	*00#	Löscht alle getätigten Feature Codes Einstellungen.

## Pickup

Innerhalb einer Gruppe kann ein eingehender Ruf von einem Teilnehmer übernommen werden.

Aktivität	Code	Beschreibung
<b>Pickup Group</b>	*0#	<i>Pickup Group</i> holt ungezielt einen Ruf einer Pickup-Gruppe heran.
<b>Directed</b>	*0*\$#	Mit <i>Directed</i> kann ein bestimmter Ruf durch Angabe der Rufnummer herangeholt werden.

## Park

Mit dieser Funktion kann die Parkposition definiert werden. Diese wird an ein bestehendes Objekt der gleichen Gruppe gebunden. Das Objekt kann beispielsweise

se die Amtsleitung oder die Warteschleife sein.

Gespräche können auf diese Position geparkt und von beliebigen Mitgliedern der Gruppe wieder abgeholt werden.

Aktivität	Code	Beschreibung
<b>Park</b>	R*16\$(1)	Mit <i>Park</i> kann ein Ruf durch Drücken der R-Taste und anschließender Eingabe des Feature Codes (1 = Position in der eigenen Nebenstelle) geparkt werden.
<b>Unpark</b>	#16\$(1)	Mit <i>Unpark</i> holt man diesen wieder zurück.
<b>Park To</b>	*17\$(1)\$#	Genauso wie <i>Park</i> , nur mit Unterschied das der Ruf in einer anderen Nebenstelle z.B. dem Amt (0) geparkt wird.
<b>Unpark From</b>	#17\$(1)\$#	

## Join Group

Aktivität	Code	Beschreibung
<b>Group Join</b>	*31#	Mit <i>Group Join</i> tritt man einer Gruppe bei.
<b>Leave</b>	#31#	Mit <i>Leave</i> verlässt man diese wieder. Für IP-DECT nicht implementiert.

## Rückruf

Mit nachfolgendem Code besteht die Möglichkeit, einen Rückruf auf der gerufenen Seite zu initiieren, sollte diese belegt sein.

Aktivität	Code	Beschreibung
<b>Call Completion</b>	*37#	Mit <i>Call Completion</i> kann ein Rückruf initiiert werden, sollte der angerufene Teilnehmer belegt sein. Für IP-DECT implementiert.
<b>Cancel</b>	#37#	

Im Abschnitt **Licenses** erhält man Geräteabhängig eine kleine Übersicht über die verfügbaren und die bereits vergebenen Lizenzen:

<b>Gateway</b>	Gateway-Lizenzen.
<b>Gatekeeper6</b>	Gatekeeper-Lizenzen.
<b>BRIs</b>	BRI-Schnittstellen.
<b>PRIs</b>	PRI-Schnittstellen.

<b>Channels</b>	DSP-Kanäle.
<b>aBs</b>	AB-Schnittstellen.
<b>Registrations</b>	Registrierungs-Lizenzen.

## 4.2.2.2 Administration/Gateway/Interfaces

Die Anzeige der konfigurierbaren Schnittstellen des Gateways ist in folgende Spalten gegliedert:

<b>Interface</b>	Der Name der Schnittstelle. Ein Klick auf diesen Namen öffnet eine Popup-Seite, in der alle Einstellungen vorgenommen werden können. Diese werden im nachfolgenden Kapitel: „ <i>Administration/Gateway/Interfaces/Interface (ISDN &amp; Virtuelle Schnittstellen)</i> “ genauer erläutert.
<b>CGPN-In, CDPN-In, CGPN-Out, CDPN-Out</b>	Genauer Details zu CGPN-In, CDPN-In, CGPN-Out und CDPN-Out-Mappings sind im Kapitel: „ <i>Administration/Gateway/Interfaces/CGPN-CDPN-Mappings</i> “ weiter unten im Text enthalten.
<b>State</b>	Der aktuelle Zustand der Schnittstelle auf Physikalischer und auf Protokollebene. Mögliche Zustände sind: <i>Up</i> , <i>Down</i> .
<b>Registration</b>	Hat sich ein Endgerät erfolgreich an einer ISDN- SIP- oder virtuellen-Schnittstelle registriert, so wird dies in dieser Spalte durch Angabe der <i>IP-Adresse</i> angezeigt <i>&lt;Name der VoIP-Schnittstelle:Rufnummer:IP-Adresse&gt;</i> .

### 4.2.2.2.1 Interface (ISDN- SIP- & virtuelle-Schnittstellen)

Ein Klick auf den Namen der entsprechende Schnittstelle in der Spalte **Interface** öffnet eine Popup-Seite, in welcher die individuelle Schnittstellen-Konfiguration vorgenommen werden kann. Wie die PBX-Objekte enthält auch diese Popup-Seite Standard-Eingabefelder, die in allen Schnittstellen mehr oder minder vorkommen. Diese Standard-Felder sind:

<b>Name</b>	Der beschreibende Name der Schnittstelle.
-------------	---

<b>Disable</b>	Ein markiertes Kontrollkästchen deaktiviert die entsprechende Schnittstelle.
<b>Tones</b>	Die Standard-Ruftonart für die entsprechende Schnittstelle wird mit der Auswahlbox Tones eingestellt.
<b>Interface Maps</b>	Die Schnittstelle lässt sich als Anlagenanschluss ( <i>Point-To-Point</i> ) als auch als Mehrgeräteanschluss ( <i>Point-To-Multipoint</i> ) sowie auch manuell ( <i>Manual</i> ) über CGPN-, CDPN-Maps konfigurieren. Siehe Beschreibung weiter unten im Text.
<b>Registration</b>	Mit der Auswahlbox Registration kann für ISDN-Schnittstellen eine H.323-Registrierung oder eine SIP-Registrierung veranlasst werden. Die Routen wie ein- und ausgehende Rufe an der entsprechenden Schnittstelle behandelt werden sollen, werden dabei automatisch angelegt (siehe Kapitel: „ <i>Administration/Gateway/Routes</i> “).

## **ISDN-Schnittstellen (PPP, TEL1-4, BRI1-4, PRI1-4)**

Nach Auswahl eines **Interface Maps** wird der entsprechende Abschnitt eingeblendet. Bei Auswahl von *Point to Point* wird Abschnitt **Interface Maps Point to Point** eingeblendet:

<b>Area Code</b>	Die Landesvorwahl (z.B. 49).
<b>Subscriber Number</b>	Die Ortsnetznummer (z.B. 7031).
<b>National Prefix</b>	Der Nationale Prefix (z.B. 0).
<b>International Prefix</b>	Der Internationale Prefix (z.B. 00).

Bei Auswahl von *Trunk Point to Multipoint* wird der Abschnitt **Interface Maps**

**Point to Multipoint** eingeblendet:

**MSN1-3 / Ext.** Für jeden ISDN-Basisanschluss können mehrere Rufnummern konfiguriert werden. Die innovaphone-Gateways unterstützen bis zu drei MSN-Rufnummern (*MSN1-3*), gefolgt von der Extension (*Ext.*), welche die Nebenstelle darstellt, auf die die MSN gemapped werden soll.

**National Prefix** Der Nationale Prefix (z.B. 0).

**International Prefix** Der Internationale Prefix (z.B. 00).

Abschnitt **Coder Preferences**:

Nach Auswahl einer Registrierungsmethode wird der Abschnitt **Coder Preferences** wie auch der entsprechende **Registration** Abschnitt eingeblendet. Die Standard-Eingabefelder des **Coder Preferences** Abschnittes sind:

**Model** Über die Auswahlbox *Model* wird der zu verwendende Coder ausgewählt. Zur Auswahl stehen folgende Coder: *G711A*, *G711u*, *G723-53*, *G729A*, *G726-32* und *XPARENT*. Sollte das entfernte VoIP-Gerät den eingestellten Coder nicht unterstützen, wird ein gemeinsam unterstützter Coder verwendet, es sei denn das Kontrollkästchen *Exclusive* wurde aktiviert.

**Frame** Bestimmt die bei der Übertragung von Sprachdaten verwendete Paketgröße (in ms). Größere Pakete verursachen eine erhöhte Verzögerung in der Sprachdatenübertragung (Delay), verursachen jedoch eine geringere Netzwerkbelastung, da der beim Transport der Paket im Netzwerk auftretende *Overhead* geringer wird. Je höher also die verwendete Paketgröße, desto geringer die effektiv verwendete Bandbreite.

**Kodiervverfahren | Paketgröße | Bandbreite**

G.711		30 <sub>ms</sub>		77kb
-------	--	------------------	--	------

G.711		90 <sub>ms</sub>		68kb
-------	--	------------------	--	------

---

G.729		30 <sub>ms</sub>		21kb
-------	--	------------------	--	------

G.729		90 <sub>ms</sub>		12kb
-------	--	------------------	--	------

<b>Exclusive</b>	Ein markiertes Kontrollkästchen erzwingt die eingestellte Kodierung ( <i>Mode</i> ), egal ob diese vom entfernten VoIP-Gerät unterstützt wird oder nicht.
<b>SC</b>	Ein markiertes Kontrollkästchen aktiviert <b>SC (Silence-Compression)</b> . Bei einer SC werden in Gesprächspausen keine Daten übermittelt. Damit lässt sich zusätzlich Bandbreite (Bandwidth) ohne Qualitätsverlust einsparen.
<b>Enable T.38</b>	Ein markiertes Kontrollkästchen aktiviert das Fax-Over-IP-Protokoll <i>T.38</i> . Wurde an die entsprechende Schnittstelle ein Fax-Gerät angeschlossen, dann muss dieses Kontrollkästchen aktiviert sein, andernfalls werden Faxübertragungen nicht behandelt.
<b>Enable PCM</b>	Ein markiertes Kontrollkästchen aktiviert den PCM-Switch ( <b>Pulse-Code-Manipulation</b> ). Damit werden Rufe von einer Schnittstelle zu einer anderen direkt über den ISDN-PCM-Bus abgewickelt, was wiederum DSP-Kanäle einspart. Dieses Eingabefeld ist optional und wird nur in bestimmten Geräten angezeigt.

## Abschnitt **Registration**:

Alle nicht virtuellen Schnittstellen besitzen nach Auswahl der Registrierungs-  
methode zusätzlich noch den Abschnitt **Registration**.

Die Eingabefelder bei einer **H.323**-Registrierung sind:

<b>Gatekeeper Address (pri- mary)</b>	Die primäre Gatekeeper-IP-Adresse an der sich die Schnittstelle registrieren soll. Befindet sich der primäre Gatekeeper auf dem selber Gerät, so kann hier auch die lokale IP-Adresse <code>127.0.0.1</code> eingetragen werden.
<b>Gatekeeper Address (sec- ondary)</b>	Die sekundäre Gatekeeper-IP-Adresse an der sich die Schnittstelle registrieren soll, sollte die Registrierung am primären Gatekeeper fehlschlagen. Befindet sich der sekundäre Gatekeeper auf dem selber Gerät, so kann hier ebenfalls die lokale IP-Adresse <code>127.0.0.1</code> eingetragen werden.

<b>Gatekeeper ID</b>	Es ist auch ausreichend nur die Gatekeeper-ID anzugeben (Siehe auch Kapitel: „ <i>Administration/Gateway/General</i> “).
<b>Name</b>	Der eindeutige, beschreibende H.323-Name der Schnittstelle bzw. der Registrierung.
<b>Number</b>	Die eindeutige E.164-Rufnummer der Schnittstelle bzw. Registrierung.
<b>Password / Retype</b>	Die Sicherheit der Registrierung lässt sich durch Angabe eines Passwortes ( <b>Password</b> ) erhöhen. Das Passwort muss bestätigt werden ( <b>Retype</b> ).
<b>Supplementary Services (with Feature Codes)</b>	Ein markiertes Kontrollkästchen aktiviert die Verwendung zusätzlicher Leistungsmerkmale ( <b>Feature Codes</b> ). Siehe Beschreibung in Kapitel: „ <i>Administration/Gateway/General</i> “.
<b>Dynamic Group</b>	Der H.323-Registrierung kann eine <i>Dynamic Group</i> angefügt werden. Gruppen können <i>statisch</i> , <i>dynamic-in</i> oder <i>dynamic-out</i> konfiguriert werden. Rufe werden bei Mitgliedern statischer Gruppen immer signalisiert. Anders verhält es sich bei Mitgliedern dynamischer Gruppen, welche sich über eine Funktionstaste (Join Group) dynamisch an einer Gruppe an- bzw. abmelden. Der Unterschied zwischen <i>dynamic-in</i> und <i>dynamic-out</i> besteht darin, ob das Objekt in der entsprechenden Gruppe standardmäßig enthalten sein soll ( <i>in</i> ) oder nicht ( <i>out</i> ). Siehe auch Beschreibung in Kapitel: „ <i>Administration/PBX/Objects</i> “.
<b>Direct Dial</b>	Mittels <i>Direct Dial</i> wird sofort nach Abnehmen des Hörers ein Rufaufbau zur angegebenen Rufnummer initiiert. Ein denkbare Szenario wäre z.B. ein Fahrstuhl-Not-Telefon, welches mit der Sicherheitszentrale verbunden ist.
<b>Locked White List</b>	Hier kann eine komma separierte Liste von Rufnummern angegeben werden, welche auch bei einem gesperrten Telefon gewählt werden dürfen (z.B.: Notdienstnummern wie 110, 911).

Die Eingabefelder bei einer **SIP**-Registrierung sind:

<b>Server Address (primary)</b>	Angabe der IP-Adresse oder der Proxy-Server-Adresse des SIP-Providers (z.B. sipgate.de: 217.10.79.9) , wohin die SIP-Nachrichten (z.B.: register) gesendet werden sollen.
<b>Server Address (secondary)</b>	Sollte der SIP-Provider eine alternative IP-Adresse oder Proxy-Server besitzen, so kann diese hier eingetragen werden, so dass im Falle eines Ausfalls (z.B.: bei einer Wartung) des primären Servers die Registrierung erhalten bleibt.
<b>STUN Server</b>	Der STUN-Server-Name oder IP-Adresse muss konfiguriert werden, wenn das Telefon eine private IP-Adresse nutzt, der SIP-Server jedoch unter einer öffentliche IP-Adresse zu erreichen ist. Der Wert wird vom SIP-Provider oder Administrator genannt (z.B.: stun.xten.com oder 64.69.76.23). Der STUN-Server kann beliebig gewählt werden und muss nicht zwingend dem des SIP-Provider entsprechen.
<b>ID @</b>	Die Benutzer-ID bzw. die Benutzerkennung, gefolgt vom SIP-Provider Domainnamen wird hier eingetragen (z.B.: 8111111e0@sipgate.de).
<b>Display Name</b>	Der hier einzugebende Name, welcher der Teil vor dem @ der URI entspricht, wird für die Registrierung nur benötigt, wenn die Nummer (Account) nicht angegeben wurde (z.B.: 8111111e0).
<b>Account</b>	Auch in diesem Protokoll ist für die Registrierung eine Rufnummer erforderlich, welche dem Teil vor dem @ der URI entspricht (z.B.: 8111111e0).
<b>Password / Retype</b>	Das Passwort (Password) des SIP-Accounts muss angegeben und bestätigt (Retype) werden.
<b>Supplementary Services (with Feature Codes)</b>	Siehe Eingabefelder bei einer <b>H.323</b> -Registrierung.
<b>Dynamic Group</b>	Siehe Eingabefelder bei einer <b>H.323</b> -Registrierung.
<b>Direct Dial</b>	Siehe Eingabefelder bei einer <b>H.323</b> -Registrierung.

**Locked White List**      Siehe Eingabefelder bei einer **H.323**-Registrierung.

## SIP-Schnittstellen (SIP1-4)

Zusätzlich zu den ISDN-Schnittstellen (PPP, TEL1-4, BRI1-4, PRI1-4) und Virtuellen-Schnittstellen (TEST, TONE, HTTP) gibt es auch noch vier SIP-Schnittstellen (SIP1-4), womit z.B. die Möglichkeit besteht, eine Amtsleitung von einem SIP-Provider zu erhalten. Die Beschreibung der Eingabefelder sind der obigen Beschreibung der SIP-Registrierung zu entnehmen. Es gibt aber noch drei weitere Eingabefelder:

<b>Name</b>	Ein beschreibender Name für die Schnittstelle.
<b>Disable</b>	Deaktiviert die entsprechende Schnittstelle.
<b>Registration</b>	Entspricht dem Eingabefeld <i>Registration</i> der ISDN-Schnittstellen. Nach Auswahl von H.323 wird der Abschnitt <i>Registration für H.323</i> eingeblendet, wodurch eine Registrierung eines SIP-Accounts an einer lokalen PBX (z.B. innovaphone-PBX) ermöglicht wird. Nach Auswahl von SIP wird Abschnitt <i>Registration für SIP</i> eingeblendet, wodurch wiederum eine Registrierung an einer lokalen SIP-PBX (z.B. innovaphone-PBX) ermöglicht wird.

Um eine Amtsleitung von einem SIP-Provider zu erhalten muss wie folgt vorgegangen werden:

1. Eine der vier SIP-Schnittstellen öffnen.
2. SIP-Account Daten (ID, STUN Server, Account, Passwort) eintragen.
3. Unter Registrations die SIP-Registrierung via H.323 an ein zuvor angelegtes PBX-Objekt vom Typ *Trunk* binden (Angabe der GK-ID oder der GK-Adresse und des H.323-Namens bzw. der E.164-Rufnummer genügen).
4. Mit OK bestätigen.

Eine erfolgreiche Registrierung wird in der Übersichtsseite *Administration/Gateway/Interfaces* wie folgt angezeigt:

<b>State (IP des SIP-Providers)</b>	<b>Alias (PBX-Benutzer-Objekt)</b>	<b>Registration (IP der PBX)</b>
---	--	--------------------------------------

z.B.: 217.10.79.9 (sipgate.de)	H.323-Name:E.164-Nr. SIPTrunk:8	--> 127.0.0.1
-----------------------------------	------------------------------------	---------------

Im obigen Beispiel wird die Amtsleitung des SIP-Carriers *sipgate.de* über das PBX-Objekt *Trunk* mit dem Namen *SIPTrunk* und der Rufnummer *8* herangeholt. Die Wahl der Rufnummer *807031730090* initiiert demnach einen Ruf bei der Firma innovaphone AG über den konfigurierten SIP-Carrier.

## Virtuelle Schnittstellen (TEST, TONE, HTTP)

Die nicht konfigurierbare, interne Schnittstelle **TEST** ist nur als Ziel eines Rufes verwendbar. Geht ein Ruf auf dieser Schnittstelle ein, so wird die im nichtflüchtigen Speicher enthaltene Pausenmusik eingespielt. Eingehende Rufe müssen im G.729A- oder im G.723-Format sein, andere Formate werden nicht unterstützt. Nachwahlziffern werden ignoriert.

Die interne Schnittstelle **TONE** ist nur als Ziel eines Rufes verwendbar. Geht ein Ruf auf dieser Schnittstelle ein, so wird dieser verbunden und der konfigurierte Amtston (**Tones**) eingespielt. Dies kommt insbesondere bei **least-cost-routing** Szenarien vor, bei denen die Vermittlung des Rufes erst nach Analyse einiger Rufziffern vorgenommen werden kann. Währenddessen wird über die TONE-Schnittstelle der Amtston eingespielt. Nachwahlziffern werden ignoriert. Die TONE-Schnittstelle kann mehrere Rufe verarbeiten.

Die nicht konfigurierbare, interne Schnittstelle **HTTP** ist nur als Ziel eines Rufes verwendbar. Geht ein Ruf auf dieser Schnittstelle ein, so wird eine Wartemusik, eine Ansage oder irgendeine andere gesprochene Information von einem Web-server abgespielt. Die Konfiguration ist nur im Zusammenhang mit der innovaphone-PBX sinnvoll.

### 4.2.2.2.2 CGPN-CDPN-Mappings

Es ist möglich für jedes Interface sogenannte CGPN-In, CDPN-In, CGPN-Out und CDPN-Out-Mappings (**Calling-Party-Number-In, Called-Party-Number-In, Calling-Party-Number-Out, Called-Party-Number-Out**) zu hinterlegen, womit Rufnummern und Rufnummernformate für ein- und ausgehende Rufe angepasst werden können. Folgenden Rufnummernformate gibt es:

<b>Unknown</b>	Unspezifiziert. Gerufene Nummer bei ausgehenden Rufen.	u
----------------	--	---

<b>Subscriber</b>	Rufnummer im Ortsnetz. Gerufene Nummer bei eingehenden Rufen.	s	
<b>National</b>	Rufnummer mit Ortsnetzkennzahl. Rufende Nummer aus dem Inland.	n	0
<b>International</b>	Rufnummer mit Landes- und Ortsnetzkennzahl. Rufende Nummer aus dem Ausland.	i	00
<b>Abbreviated</b>	Unüblich.	a	
<b>Network Specific</b>	Unüblich.	x	

Ein Klick auf den Link **+** oder auf einen bereits angelegtes Mapping (z.B.: **n->0**) öffnet eine Popup-Seite, in welcher die Einstellung für die CGPN-In, CDPN-In, CGPN-Out und CDPN-Out-Mappings getätigt werden:

<b>CGPN In</b>	Wird verwendet, um die rufende Nummer eingehender Rufe zu bearbeiten.
<b>CDPN In</b>	Wird verwendet, um die gerufene Nummer eingehender Rufe zu bearbeiten.
<b>CGPN Out</b>	Wird verwendet, um die rufende Nummer ausgehender Rufe zu bearbeiten.
<b>CDPN Out</b>	Wird verwendet, um die gerufene Nummer ausgehender Rufe zu bearbeiten.

Jedes Mapping kann auf einen bestimmten Rufnummerentyp spezifiziert werden:

<b>Unknown</b>	Das entsprechende Mapping gilt für unbekannte, externe Rufe.
<b>ISDN</b>	Das entsprechende Mapping gilt für externe Rufe.
<b>Private</b>	Das entsprechende Mapping gilt für interne Rufe.

#### 4.2.2.3 Administration/Gateway/VOIP

Nachfolgend eine Übersicht über alle konfigurierbaren VoIP-Schnittstellen des

Gateways:

<b>Interface</b>	Der Name der Schnittstelle. Ein Klick auf diesen Namen öffnet eine Popup-Seite, in der alle Einstellungen vorgenommen werden können. Diese werden im nachfolgenden Kapiteln: „ <i>Administration/Gateway/VOIP/Interface (VoIP-Schnittstellen)</i> “ genauer erläutert.
<b>CGPN-In, CDPN-In, CGPN-Out, CDPN-Out</b>	Genauer Details zu CGPN-In, CDPN-In, CGPN-Out und CDPN-Out-Mappings sind im Kapitel: „ <i>Administration/Gateway/Interfaces/CGPN-CDPN-Mappings</i> “ weiter oben im Text enthalten.
<b>Registration</b>	Hat sich ein Endgerät erfolgreich an einem Gateway registriert, so wird dies in dieser Spalte durch Angabe der IP-Adresse angezeigt < <i>Name der VoIP-Schnittstelle:Rufnummer:IP-Adresse</i> >.

#### 4.2.2.3.1 Interface (VoIP-Schnittstellen)

Ein Klick auf die entsprechende VoIP-Schnittstelle (*GW1-12 <Name der VoIP-Schnittstelle>*) in der Spalte **Interface** öffnet eine Popup-Seite, in welcher die individuelle VoIP-Schnittstellen-Konfiguration vorgenommen werden kann. Wie die PBX-Objekte enthält auch diese Popup-Seite Standard-Eingabefelder, die in allen VoIP-Schnittstellen mehr oder minder vorkommen.

Diese Standard-Felder sind:

<b>Name</b>	Der beschreibende Name der VoIP-Schnittstelle.
<b>Disable</b>	Ein markiertes Kontrollkästchen deaktiviert die entsprechende VoIP-Schnittstelle.
<b>Protokoll</b>	Das zu verwendende Protokoll, <i>H.323</i> oder <i>SIP</i> . Je nachdem welches Protokoll verwendet wird, ändert sich der Aufbau der Eingabefelder.

<b>Mode</b>	<p>Beschreibt die Art der Registrierung. Mögliche Registrierungsarten sind:</p> <ol style="list-style-type: none"><li>1. Gateway without Registration - Meldet die VoIP-Schnittstelle (Gateway) an dem konfigurierten Gatekeeper ohne eine Registrierung an.</li><li>2. Register as Endpoint - Registriert ein VoIP-Endgerät an dem konfigurierten Gatekeeper.</li><li>3. Register as Gateway - Registriert ein VoIP-Gateway an dem konfigurierten Gatekeeper.</li><li>4. Gatekeeper/Registrar - Wird benötigt um alle Gatekeeper-Registrierungen auf einem Gateway zu verwalten.</li><li>5. ENUM - Wird verwendet um einen ENUM-Anschluss an der entsprechenden Schnittstelle anzumelden.</li></ol>
<b>Gatekeeper Address (primary)</b>	<p>Die primäre Gatekeeper-IP-Adresse an der sich das Endgerät oder Gateway über die entsprechende Schnittstelle registrieren soll. Nur bei Mode 2 und 3 notwendig.</p>
<b>Gatekeeper Address (secondary)</b>	<p>Die alternative Gatekeeper-IP-Adresse an der sich das Endgerät oder Gateway über die entsprechende Schnittstelle registrieren soll, sollte die Registrierung am primären Gatekeeper fehlschlagen. Nur bei Mode 2 und 3 notwendig.</p>
<b>Mask</b>	<p>Eingehende Rufe können durch Angabe einer Netzwerk-Maske gefiltert werden. Die Angabe der Netzwerk-Maske <code>255.255.0.0</code> gestattet somit eingehende Rufe an der entsprechenden Schnittstelle für Endgeräte aus dem IP-Adressbereich <code>192.168.0.0 - 192.168.255.255</code>.</p>
<b>Gatekeeper Identifier</b>	<p>Es ist auch ausreichend nur die Gatekeeper-ID anzugeben. Jeder Gatekeeper in einem Netz kann über eine eigene Gatekeeper-ID unterschieden werden, sodass mehrere Gatekeeper in einem Netz betreiben werden können, wobei jedes Endgerät bei der gatekeeper-discovery (verwendet multicast adresse <code>224.0.1.41</code>) trotzdem den richtigen Gatekeeper ermittelt.</p>

Im Abschnitt **Authorization** kann ein Passwort für die VoIP-Schnittstelle hinter-

legt werden.

**Password /  
Retype**

Die Sicherheit der Registrierung lässt sich durch Angabe eines Passwortes (**Password**) erhöhen. Das Passwort muss bestätigt werden (**Retype**).

Im Abschnitt **Alias List** wird der Rufname (H.323) und die Rufnummer (E.164) der entsprechenden Registrierung angegeben. Für VoIP-Endpunkte sollte hier die zugewiesene Durchwahl oder MSN als E.164 Adresse sowie den Namen als H.323 Name festgelegt werden. Für VoIP-Gateways genügt es, den Namen festzulegen.

**Name**

Der H.323-Name.

**Number**

Die E.164-Rufnummer.

Die Standard-Eingabefelder des **Coder Preferences** Abschnittes sind bereits im Kapitel: „*Administration/Gateway/Interfaces/Interface (Physische und Virtuelle Schnittstellen)*“ beschrieben.

Zusätzlich stehen im Abschnitt **H.323 Interop Tweaks** erweiterte Einstellungsmöglichkeiten zur Verfügung. Sie sind im Normalfall nicht nötig, und dienen lediglich dazu Kompatibilitätsprobleme mit manchen TK-Anlagen zu lösen:

**No Faststart**

Die H.245-Faststart-Prozedur ist standardmäßig aktiviert. Ausgehende Rufe werden mit Faststart ausgeführt, eingehende Rufe mit Faststart werden mit Faststart beantwortet.

Ein markiertes Kontrollkästchen deaktiviert die H.245-Faststart-Prozedur womit ausgehende Rufe ohne Faststart ausgeführt werden und eingehende Rufe mit und ohne Faststart ohne Faststart beantwortet werden.

- No H.245 Tunneling** Die H.245-Tunneling Prozedur ist standardmäßig aktiviert. Die Aushandlung der Sprachdatenverbindung wird in der bereits vorhandenen TCP-Signalisierungsverbindung<sup>a</sup> durchgeführt. Dies kann im Zusammenhang mit NAT und Firewalls von Vorteil sein. Ein markiertes Kontrollkästchen deaktiviert die H.245-Tunneling-Prozedur, womit eine eigene TCP-Verbindung für diese Aushandlung aufgebaut wird. Dies gilt für die aus dem Gatekeeper hinausführende Signalisierungsverbindung.
- Suppress HLC** Ein markiertes Kontrollkästchen deaktiviert das Senden von HLC-Information-Elements (**H**igh-**L**ayer-**C**ompatibility).
- Suppress FTY** Ein markiertes Kontrollkästchen deaktiviert das Senden von FTY-Informationelementen (**F**acility).
- Suppress Sub-address** Ein markiertes Kontrollkästchen deaktiviert das Senden von Subaddress-Information-Elements.

- a. Technisch gesehen wird für das H.245 Protokoll keine eigene TCP-Verbindung aufgebaut, sondern die TCP-Verbindung der H.225 mitgenutzt.

#### 4.2.2.3.2 CGPN-CDPN-Mappings

Eine detailliertere Beschreibung ist unter dem Kapitel: „*Administration/Gateway/Interface/CGPN-CDPN-Mappings*“ zu finden.

#### 4.2.2.4 Administration/Gateway/Routes

Die wichtigste Aufgabe des Gateways ist die Rufbehandlung. Sie legt fest, welche Rufe akzeptiert werden und wohin sie vermittelt werden.

Die Rufbehandlung erfolgt durch den Gatekeeper des Gateways, welche durch Routen (für Sprache) kontrolliert wird. Für jede Rufrichtung muss eine Route definiert werden. Geht ein Ruf über mehrere Gateways, so muss in jedem Gateway eine entsprechende Route definiert werden. Eine Route definiert einen zulässigen Weg eines Rufes von einer Schnittstelle, an der der Ruf eingeht, zu einer Schnittstelle an der der Ruf wieder hinausgeht. Dabei werden oftmals Rufe von verschiedenen Schnittstellen gleichartig behandelt. So können beispielsweise Rufe von mehreren ISDN-Schnittstellen (z.B. TEL1 und TEL2) oder auch von

mehreren VoIP-Schnittstellen (GW1-12) zugelassen werden.

Die Rufvermittlung hängt oft auch von der gewählten Rufnummer ab. Dazu muss die Gültigkeit von Routen für Rufe mit bestimmter Zielrufnummer mittels eines Map-Eintrags festgelegt werden. Jeder Map-Eintrag legt fest, dass Rufe von den in der Route angegebenen Quellschnittstellen, die mit der im Map-Eintrag angegebenen Ziffernkombination beginnen, auf die in der Route festgelegten Zielschnittstelle verbunden werden können.

Alle definierten Routen werden zeilenweise in der Routing-Tabelle angezeigt. Für jeden einzelnen Ruf wird die Routing-Tabelle von oben nach unten nach einem passenden Map-Eintrag durchsucht. Ist die Vermittlung auf die ermittelte Schnittstelle nicht möglich, so wird der nächste Map-Eintrag in der Routing-Tabelle gesucht, der den angegebenen Bedingungen entspricht. Wurde ein Map-Eintrag gefunden, so wird der aktuelle Ruf an die Zielschnittstelle des angelegten Map-Eintrags weitervermittelt. Wurde kein passender Map-Eintrag gefunden, so ist der Ruf unzulässig und es findet keine Vermittlung statt.

#### 4.2.2.4.1 From - To

Die Routing-Tabelle ist wie folgt aufgebaut:

<b>From</b>	Die Quellschnittstelle von der ein Ruf akzeptiert werden soll. Das können sowohl ISDN-Schnittstellen (TEL, BRI, PRI etc.) sein oder aber auch VoIP-Schnittstellen (GW1-12).
<b>To</b>	Die Zielschnittstelle an welche ein Ruf weitervermittelt werden soll. Das können sowohl ISDN-Schnittstellen (TEL, BRI, PRI etc.) sein oder aber auch VoIP-Schnittstellen (GW1-12).
<b>CGPN Maps</b>	Das CGPN-Map ( <b>C</b> alling- <b>P</b> arty- <b>N</b> umber) wird für das Ändern der rufenden Nummer verwendet. Damit kann beispielsweise bei ausgehenden Rufen die Durchwahl unterdrückt werden oder aber auch der gesamte Map-Eintrag von der rufenden Nummer abhängig gemacht werden.

Um einen neuen Routing-Eintrag zu erstellen muss die Schaltfläche *Insert Route below* angeklickt werden. Es öffnet sich eine Popup-Seite, in welcher die Routeneinstellung vorgenommen werden kann.

Diese Popup-Seite beinhaltet auch die Angabe der Map-Einträge. Ein Klick auf die Schaltflächen *Add Map above/below* öffnet die selbe Popup-Seite und fügt einen Map-Eintrag an entsprechender Stelle hinzu. Diese Popup-

Seite ist wie folgt aufgebaut:

- Description** Der beschreibende Name für die Route.
- Quell-schnitt-stelle** Hier wird die ISDN- oder VoIP-Schnittstelle selektiert, die für die entsprechende Route als Quelle gültig sein soll. Es können auch mehrere Quellen selektiert werden. Je nach Verfügbarkeit stehen folgende Quellschnittstellen zur Verfügung: *RT, RS, TEL, BRI, PRI, PPP, TEST, TONE, HTTP, SIP* und *GW*.
- Number In** Um die Routing Entscheidung abhängig von einem Map-Eintrag zu machen, muss hier die rufende Nummer eingetragen werden. Wurde hier keine Nummer angegeben, dann ist der Map-Eintrag für alle Rufe gültig.  
Es stehen zusätzliche Varianten der Rufnummernmanipulation zur Verfügung:  
Soll eine Route für eine bestimmte Nummer gelten und alle Wahlziffern, die anschliessend noch gewählt werden, ignoriert werden, muss der angegebenen Rufnummer der Operator „!“ folgen.  
Manche Geräte benötigen den Operator „#“ als Signalisierungszeichen für das Ende eines Rufes. Dafür kann das Kontrollkästchen *Add #* (siehe Beschreibung weiter unten im Text) markiert werden.  
Mit dem Operator „?“ besteht zusätzlich die Möglichkeit eine variable un- und bekannte Anzahl an Zeichen durch ein bestimmtes zu ersetzen. Zum Beispiel: „???“ mit 1 ersetzen ergibt bei „1234“ -> „14“ oder aber auch „0???“ mit 1 ersetzen ergibt bei „01234“ -> „14“, da die bekannte Ziffer 0 ebenfalls ersetzt wird.  
Mit dem Operator „.“ kann an eine bestimmte Anzahl an Zeichen ersetzt werden. Zum Beispiel: „...“ mit „123“ ersetzen ergibt bei „321“ -> „123“.
- Number Out** Sofern gewünscht wird hier die zu ersetzenden Rufnummer der Route eingetragen. Soll die Rufnummer unverändert übernommen werden, muss hier die gleiche Rufnummer wie in *Number In* angegeben werden.  
**Achtung:** Wurde die rufende Nummer manipuliert, dann darf das Kontrollkästchen *Verify CGPN* nicht markiert sein, da die Überprüfung der rufenden Nummer fehlschlagen würde und der Map-Eintrag somit wirkungslos wäre.

- Zielschnittstelle** Hier wird die Schnittstelle selektiert, die für die entsprechende Route als Ziel gültig sein soll. Je nach Verfügbarkeit stehen folgende Zielschnittstellen zur Verfügung: *RT, RS, TEL, BRI, PRI, PPP, TEST, TONE, HTTP, SIP, GW, MAP und DISC*.
- Name Out** Soll der H.323-Rufname verändert werden, kann hier der neue Rufname eingetragen werden.
- Cause (DISC)** Wurde die Zielschnittstelle DISC gewählt kann zusätzlich noch ein sogenannter *disconnection-cause* (siehe Anhang C: „*ISDN-Fehlerwerte*“) angegeben werden, um auf dem Endgerät eine entsprechend passende Ausgabe zu erzielen.

Für jede Routendefinition lassen sich erweiterte Einstellungen tätigen:

- Add UUI** Sollen herstellerspezifische Daten im Signalisierungskanal übertragen werden, z.B. die URL für eine Ansage, so kann diese URL (<http://192.168.1.2/webdav>) hier angegeben werden.
- Final Route** Ein markiertes Kontrollkästchen simuliert das Ende der Routen. Sollten noch weitere Routen folgen, werden diese ignoriert.
- Final Map** Ein markiertes Kontrollkästchen simuliert das Ende der Map-Einträge. Sollten noch weitere Map-Einträge vorhanden sein, werden alle weiteren Map-Einträge ignoriert.
- Exclude from Auto-CGPN** Wurde im Kapitel: „Administration/Gateway/General“ das Kontrollkästchen *Automatic CGPN-Mapping* markiert, dann kann die entsprechende Route durch Markierung dieses Kontrollkästchens von der Automatischen Korrektur aller rufenden Nummern ausgeschlossen werden.

<b>Verify CGPN</b>	<p>Die Routing-Entscheidung findet normalerweise auf Basis der Routen selber und der in den Routen definierten Map-Einträge statt. Mit einem aktivierten Kontrollkästchen findet die Routing-Entscheidung auf Basis der CGPN-Maps statt. Was bedeutet das zuerst eine Überprüfung der rufenden Nummer stattfindet und nur bei einer Übereinstimmung der rufenden Nummer die Routing Tabelle weiter abgearbeitet wird und z.B. eine Rufvermittlung stattfindet.</p> <p>Da dies nur der Verifizierung und Einschränkung bestimmter Nummern gilt, wird hier sinnvollerweise keine manipulation der Rufnummer vorgenommen. Auf diese Art kann zum Beispiel der Zugang zu einer gebührenpflichtigen Amtsleitung auf bestimmte Nebenstellen beschränkt werden (selektive Amts-berechtigung).</p> <p>Wurde im Kapitel: „<i>Administration/Gateway/General</i>“ das Kontrollkästchen <i>Automatic CGPN-Mapping</i> markiert, dann wirkt die Prüfung auf die bereits korrigierte Nummer.</p>
<b>Interworking (QSIG)</b>	<p>Ein markiertes Kontrollkästchen übersetzt H.323 oder SIP nach QSIG. Wobei von QSIG nach H.323 oder SIP nicht übersetzt sondern transparent übertragen wird (findet Verwendung bei einer Kopplung gleichartiger TK-Anlagen über VoIP).</p>
<b>Force enblock</b>	<p>Ein markiertes Kontrollkästchen erzwingt Blockwahl. D.h. sollte ein Map-Eintrag zutreffen, dann werden alle folgenden Wahlziffern gesammelt, bis seit dem letzten Tastendruck mehr als vier Sekunden vergangen sind.</p>
<b>Add #</b>	<p>Ein markiertes Kontrollkästchen sendet das Raute (#)-Zeichen als Kennzeichnung des Endes einer Rufnummer. Dies wird nur bei Endgeräten benötigt, die das Ende der Rufnummer nicht erkennen (wie z.B. Cisco-Geräte).</p>
<b>Disable Echo Canceled</b>	<p>Ein markiertes Kontrollkästchen unterdrückt die Echokompensation für den entsprechenden Map-Eintrag. Dies ist meistens nur notwendig, sollte eine Verbindung als Sprachverbindung verwendet werden die keine Echokompensierung durchführen soll wie das z.B. bei Modems der Fall ist.</p>
<b>Call Counter max</b>	<p>Steht nicht ausreichend Bandbreite zur Verfügung kann über das Eingabefeld <i>Call Counter</i> ein Name und in das Eingabefeld <i>max</i> die maximale Anzahl von Rufen eingetragen werden, die für die entsprechenden Route zulässig ist.</p>

Ein Klick auf den Namen einer Route (z.B. TEL1:Amt) filtert die Anzeige der Routen nach der eingestellten Schnittstelle. Ein erneuter Klick auf den Namen der Route blendet die nicht zugehörigen Routen wieder ein. Sollten zum Beispiel mehrere Routen für die TEL1-Schnittstelle angelegt sein, so blendet ein Klick auf eine der TEL1-Schnittstellen alle anderen Routen aus, die nicht TEL1 als Quell- oder Zielschnittstelle ausgewählt haben.

Mit der neben stehenden Pfeil-Schaltfläche (—>) können Routen editiert werden.

#### 4.2.2.4.2 CGPN-Maps

Es ist auch oftmals notwendig Routen in Abhängigkeit von der rufenden Nummer festzulegen. Um dies zu erreichen muss ähnlich wie Maps an Routen angefügt werden, sogenannte CGPN-Maps an die Maps angefügt werden. Damit lassen sich sowohl rufende Nummern manipulieren, um z.B. bei ausgehenden Rufen die Durchwahl zu unterdrücken, als auch das ganze Map von der rufenden Nummer abhängig zu machen.

Mit der Pfeil-Schaltfläche (—>) in der Spalte CGPN-Maps können solche definieren und editieren.

<b>Number In</b>	Die rufende Nummer. Das CGPN-Map ist gültig, sollte die eingehende E.164-Rufnummer mit der hier eingestellten Rufnummer oder Rufnummernanfang übereinstimmen.
<b>Name In</b>	Der rufende Name. Das CGPN-Map ist gültig, sollte der eingehende H.323-Rufname mit dem hier eingestellten Namen übereinstimmen.
<b>Number Out</b>	Hier wird die für die Vermittlung zu ersetzenden Rufnummer oder Rufnummernanfang eingetragen.

#### 4.2.2.5 Administration/Gateway/CDR0-1

Das Senden der sogenannten CDR (**Call-Detail-Records**) ist standardmäßig deaktiviert (**Off**). Nach Auswahl eines CDR-Types wird das Senden von detaillierten CDRs aktiviert und die entsprechenden Eingabefelder freigeschaltet. Das kein Datenverlust im Falle eines Ausfalls des ersten CDR-Servers (**CDR0**) entsteht, besteht die Möglichkeit einen zweiten CDR-Server (**CDR1**) anzugeben.

**Off** CDR ist deaktiviert.

## TCP

Das Gerät sendet die CDR-Einträge über eine TCP-Verbindung.

- In das Eingabefeld **Address** wird die IP-Adresse eingetragen, zu welcher die TCP-Verbindung aufgebaut werden soll.
- Im Eingabefeld **Port** wird der Port angegeben, zu dem die Verbindung aufgebaut wird.

## SYSLOG

Die CDR-Einträge werden an einen Syslog-Empfänger übermittelt (wird auch als `syslogd`, `syslog server` oder `syslog daemon` bezeichnet). Dieser ist dann für die weitere Auswertung oder Abspeicherung zuständig.

- In das Eingabefeld **Address** wird die IP-Adresse des `syslogd servers` eingetragen.
- Im Eingabefeld **Class** wird die gewünschte Meldungsklasse eingetragen, die für die weitere Verarbeitung der CDR-Einträge zuständig sein soll.

## HTTP

Die CDR-Einträge werden an einen Webserver übertragen und können dort weiter verarbeitet werden. Jeder einzelne CDR-Eintrag wird als Formulardaten im HTTP-GET-Format an den Webserver übertragen.

- In das Eingabefeld **Address** wird die IP-Adresse des Web-servers eingetragen, der die Weiterverarbeitung der übermittelten Daten übernimmt.
- In das Eingabefeld **Path** wird die relative URL des Formularprogramms auf dem Webserver eingegeben.

Das Gerät wird zum Webserver einen HTTP\_GET-Request auf die eingetragene URL, gefolgt vom url-encodeten CDR-Eintrag stellen. Besteht beispielsweise auf einem Webserver eine Seite namens `/cdr/cdrwrite.asp` mit einem Formular, das die Log-Meldung im Parameter `msg` erwartet, dann wird der Wert `/cdr/cdrwrite.asp` eingetragen. Das Gerät wird dann einen `GET /cdr/cdrwrite.asp?event=syslog&msg=logmsg` Request an den Webserver stellen.

## 4.2.2.6 Administration/Gateway/Calls

In der Gateway-Übersichtseite **Calls** können alle aktiv geführten Rufe beobachtet werden. Dies ist besonders für Diagnosezwecke von Vorteil, da z.B. sofort ersichtlich ist ob Netzprobleme vorhanden sind (siehe **Coder**):

<b>Interfaces</b>	Anzeige des rufenden interface.
<b>Protocol</b>	Anzeige des verwendeten Protokolls auf der rufenden Seite.
<b>Coders</b>	Anzeige des verwendeten Coders auf der rufenden Seite. Zum Beispiel <i>G711AB(2,0,0)</i> . Die Werte in Klammern bedeuten in Reihenfolge: <ul style="list-style-type: none"> <li>• round-trip = Laufzeit eines Datenpaketes von A nach B und wieder zurück.</li> <li>• jitter = Latenzzeit (Zeitintervall vom Ende eines Ereignisses bis zum Anfang der Reaktion).</li> <li>• loss = Anzahl der verlorengegangener Pakete (package loss).</li> </ul>
<b>Number</b>	Anzeige der gerufenen Nummer.
<b>State</b>	Mögliche Zustände: <i>Alerting, Calling, Connected, Disconnecting</i> .

## 4.2.3 Administration/Download

Die Konfiguration des VoIP-Gerätes kann über dieses Menü gesichert werden.

### 4.2.3.1 Administration/Download/Config

Hiermit kann die aktuelle Konfiguration des VoIP-Gerätes gespeichert werden. Nach Betätigung des Links **Download** erscheint eine Popup-Seite, in welcher angegeben werden kann, ob die Konfigurationsdatei als txt-Datei gespeichert, oder sofort mit einem Editor geöffnet werden soll.

## 4.2.4 Administration/Upload

Es gibt mehrere Möglichkeiten, das VoIP-Gerät zu aktualisieren.

## Hinweis

Detailliertere Informationen bezüglich der Statusanzeige (Ready LED) während des Aufspielens von Dateien auf das Gerät können dem innovaphone knowledgebase Artikel „*How to Reset IPxxx , factory default, led behaviour, tftp mode,clear config,gwload*“ (<http://www.innovaphone.com/innovaphone>) entnommen werden.

### 4.2.4.1 Administration/Upload/Config

Mit dieser Funktion kann eine gespeicherte Konfiguration (siehe Kapitel: „*Administration/Diagnostics/Config Show*“) auf das Gerät geladen werden.

Durch Angabe von Pfad und Dateinamen der zu ladenden Konfigurationsdatei im Feld **File** und einem darauf folgenden Klick auf die Schaltfläche **Upload** wird die Konfigurationsdatei in das Gerät geladen.

Dabei ist zu beachten, dass die Konfigurationsdatei in den flüchtigen Speicher des Gerätes geladen wird. Sie ist damit weder permanent gesichert noch sofort wirksam. Das Gerät muss demnach noch kurz zurückgesetzt werden. Nähere Informationen zum Zurücksetzen des Gerätes sind im Kapitel: „*Administration/Reset*“ enthalten.

### 4.2.4.2 Administration/Upload/Firmware

Diese Funktion ermöglicht es, manuell eine neue Firmware-Version auf das VoIP-Gerät aufzuspielen. Dies kann auch automatisiert werden, indem wie in Kapitel: „*Configuration/General/Update*“ beschrieben, ein Update-Server konfiguriert wird. Neue Firmware-Versionen können von einem zertifizierten innovaphone-Händler oder direkt über die innovaphone-Homepage (<http://www.innovaphone.com>) bezogen werden.

Durch Angabe von Pfad und Dateinamen der zu ladenden Konfigurationsdatei im Feld **Firmware-File** und einem darauf folgenden Klick auf die Schaltfläche **Upload** wird die Konfigurationsdatei in das Gerät geladen.

Während des Ladens der neuen Firmware wird darauf hingewiesen, den Ladevorgang auf keinen Fall zu unterbrechen.

Wird der Ladevorgang trotzdem unterbrochen, sollte das Gerät danach auf keinen Fall ausgeschaltet werden. Die Prozedur sollte vielmehr wiederholt werden, nachdem das Problem beseitigt wurde.

Man beachte die den neuen Versionen beiliegenden Unterlagen, um festzustellen, ob auch eine neue Boot-Firmware geladen werden muss. Ist dies der Fall, dann muss, wenn angegeben, ebenfalls beachtet werden, ob auch die geforderte Reihenfolge von Bootcode und Firmware-Update eingehalten wird.

Die neue Firmware wird nicht direkt aktiv. Es muss ein Reset ausgeführt werden, um die neue Version zu aktivieren. Dazu werden die Links **immediate reset** und **reset when idle** angeboten. Nähere Informationen zum Zurücksetzen des Gateways sind im Kapitel: „*Administration/Reset*“ enthalten.

#### 4.2.4.3 Administration/Upload/Boot

Eine neue Bootcode-Version kann mit dieser Funktion auf das VoIP-Gerät aufgespielt werden. Neue Bootcode-Versionen können von einem zertifizierten innovaphone-Händler bezogen werden.

Durch Angabe von Pfad und Dateinamen der zu ladenden Bootcode-Firmware im Feld **Boot-File** und einem darauffolgenden Klick auf die Schaltfläche **Upload** wird die Bootcode-Firmware in das Gerät geladen.

Während des Ladens der neuen Bootcode-Firmware wird darauf hingewiesen, den Ladevorgang auf keinen Fall zu unterbrechen.

Wird der Ladevorgang trotzdem unterbrochen, sollte das Gerät danach auf keinen Fall ausgeschaltet werden. Die Prozedur sollte vielmehr wiederholt werden, nachdem das Problem beseitigt wurde.

Der neue Bootcode wird nicht direkt aktiv. Es muss ein Reset ausgeführt werden, um die neue Version zu aktivieren. Dazu werden die Links **immediate reset** und **reset when idle** angeboten. Nähere Informationen zum Zurücksetzen des Gerätes sind im Kapitel: „*Administration/Reset*“ enthalten.

Dabei ist in den neuen Versionen beiliegenden Unterlagen zu beachten, ob auch eine neue Protocol-Firmware geladen werden muss.

#### 4.2.5 Administration/Diagnostics

Mit Hilfe des Menüs **Diagnostics** kann der Betriebszustand des Gerätes überwacht werden.

## 4.2.5.1 Administration/Diagnostics/Logging

Über den Link **Syslog** können die Log-Meldungen des Gerätes direkt im laufenden Betrieb angesehen werden. Die Meldungen werden ständig selbsttätig aktualisiert und scrollen nach oben aus dem Fenster heraus.

Es werden nur Meldungen angezeigt, die im Untermenü **Logging** aktiviert wurden. Folgende Einstellungen können aktiviert werden:

<b>TCP</b>	Alle TCP-Verbindungen.
<b>PPP</b>	Alle PPP-Verbindungen.
<b>Relay-Calls</b>	Alle Rufe, die über das Relay gehen - nur bei Geräten mit S <sub>0</sub> oder S <sub>2m</sub> Schnittstelle sichtbar.
<b>Relay-Routing</b>	Alle Rufe, die über das Relay geroutet werden müssen - nur bei Geräten mit S <sub>0</sub> und S <sub>2m</sub> Schnittstelle sichtbar.
<b>DECT-Master</b>	Alle DECT-Master-Verbindungen - Nur bei IP-DECT-Systemen sichtbar.
<b>DECT-Radio</b>	Alle DECT-Radio-Verbindungen - Nur bei IP-DECT-Systemen sichtbar.
<b>H.323-Registrierungen</b>	Alle H.323-Registrierungen.
<b>SIP-Registrierungen</b>	Alle SIP-Registrierungen.
<b>Config-Changes</b>	Alle Konfigurations Änderungen.
<b>TEL1-n</b>	Alle TEL1-n-Verbindungen - Nur bei Geräten mit TEL-Schnittstelle sichtbar.
<b>PPP</b>	Alle PPP-Verbindungen - Nur bei Geräten mit PPP-Schnittstelle sichtbar.
<b>BRI1-n</b>	Alle BRI1-n-Verbindungen - Nur bei Geräten mit BRI-Schnittstelle sichtbar.
<b>PRI1-n</b>	Alle PRI1-n-Verbindungen - Nur bei Geräten mit PRI-Schnittstelle sichtbar.

Ein Klick auf *OK* speichert die gemachten Einstellungen.

## 4.2.5.2 Administration/Diagnostics/Tracing

Über den Link **trace (buffer)** können die Trace-Informationen des VoIP-Gerätes angesehen und abgespeichert werden. Dabei wird eine Textdatei *log.txt* generiert, welche den aktuellen Trace in einem neuen Browserfenster anzeigt.

Über den Link **trace (continous)** können die fortlaufenden Trace-Informationen des Gerätes angesehen und abgespeichert werden. Dabei wird eine Textdatei *clog.txt* generiert, welche den aktuellen Trace in einem neuen Browserfenster anzeigt. Wie bereits erwähnt, werden die Meldungen ständig selbsttätig aktualisiert und scrollen nach oben aus dem Fenster heraus.

Für beide Trace-Varianten gilt, dass nur Meldungen angezeigt werden, die in diesem Menü aktiviert wurden. Je nachdem welches Gerät verwendet wird ist nicht jeder Abschnitt und nicht jede Einstellung ersichtlich:

### Abschnitt **DECT**:

<b>System</b>	Informationen zum DECT-System.
<b>Master</b>	Informationen zum DECT-Master.
<b>Radio</b>	Informationen zum DECT-Radio.

### Abschnitt **Interfaces**:

<b>PPP</b>	Informationen zum PPP-Interface.
<b>TEL1-n</b>	Informationen TEL1-n-Interface.
<b>BRI1-n</b>	Informationen zum BRI1-n-Interface.
<b>PRI1-n</b>	Informationen zum PRI1-n-Interface.
<b>prot</b>	Das Kontrollkästchen <b>prot</b> hinter den einzelnen Interface-Einstellungen geben Informationen zum verwendeten Protokoll.

### Abschnitt **VOIP**::

<b>H.323/RAS</b>	Informationen zu H.323-RAS.
<b>H.323/H.225</b>	Informationen zu H.323/H.225.

<b>H.323/ H.245</b>	Informationen zu H.323/H.245.
<b>H.323/ T.38</b>	Informationen zu H.323/T.38
<b>H.323/ T.30</b>	Informationen zu H.323/T.30
<b>SIP/Mes- sages</b>	Informationen zu SIP/Messages.
<b>SIP/ Events</b>	Informationen zu SIP/Events.
<b>SIP/T.38</b>	Informationen zu SIP/T.38.
<b>DSP</b>	Informationen zu DSP.
<b>DSP con- trol mes- sages</b>	Informationen zu DSP control messages.
<b>DSP data messages</b>	Informationen zu DSP data messages.

## Abschnitt **IP**:

<b>PPP</b>	Informationen zum PPP-Protokoll.
<b>PPTP</b>	Informationen zum PPTP-Protokoll.
<b>PPoE0-1</b>	Informationen zum PPoE0/1-Protokoll.
<b>DHCP0-1</b>	Informationen zum DHCP0/1-Server.
<b>HTTPCLI- ENT</b>	Informationen zum HTTP-Client.
<b>HTTPCLI- ENT ver- bose</b>	Detaillierte Informationen zum HTTP-Client

Ein Klick auf *OK* speichert die gemachten Einstellungen.

### **4.2.5.3 Administration/Diagnostics/Config Show**

**Config Show** ermöglicht, die aktuelle Konfiguration des VoIP-Gerätes in Text-

form auszugeben.

Die aktuelle Konfiguration kann auch in einer Datei abgespeichert werden, indem – je nach verwendetem Browser – die Funktion **Frame Speichern unter** verwendet wird. Man kann auch den gesamten Text markieren (Ctrl-A) und mit der rechten Maustaste (oder Ctrl+C) über das Kontextmenü in die Zwischenablage kopieren. Jetzt kann die Konfiguration in jeden Texteditor kopiert (Ctrl+V) und abgespeichert werden.

Eine auf diese Art gesicherte Konfiguration kann ganz oder teilweise wieder aufgespielt werden. Auf diese Art und Weise kann die Konfiguration gesichert und wieder hergestellt werden oder es können Referenzkonfigurationen erstellt und auf eine Vielzahl von Geräten geladen werden.

#### 4.2.5.4 Administration/Diagnostics/Ping

Es besteht die Möglichkeit, einen **Ping** auf einen bestimmten Zielhost (**IP-Adresse**) abzusetzen, da es oft für Testzwecke notwendig ist, direkt vom VoIP-Gerät aus ein Ping-Kommando abzusetzen. Damit kann überprüft werden, ob eine Netzwerkadresse (PC, Drucker, Telefon, etc.) erreichbar ist. Ist eine Adresse erreichbar, so wird dem Sender `Reply from <host>` angezeigt. Ist die Adresse nicht erreichbar, so wird `No Reply from <host>` angezeigt.

#### 4.2.6 Administration/Reset

Zusätzlich zu der Möglichkeit das Gerät über den Hardware Reset Schalter zurück zusetzen, gibt es mit Hilfe des Webbrowsers drei weitere Möglichkeiten, das VoIP-Gerät zurück zusetzen.

##### **Hinweis**

Informationen bezüglich der Reset Funktion über den Hardware Schalter am Gerät sind im Anhang A: „Anschlüsse und Bedienelemente“ in der Tabelle 1 „Anzeigen und Anschlüsse der IP6000“ („Reset“) enthalten. Weitere, detailliertere Information können dem innovaphone knowledgebase Artikel „How to Reset IPxxx , factory default, led behaviour, tftp mode, clear config, gwload“ (<http://www.innovaphone.com/inno-kb>) entnommen werden.

## **4.2.6.1 Administration/Idle Reset**

Bei einem **Idle-Reset** wird das VoIP-Gerät zurückgesetzt, sobald keine aktiven Gespräche mehr geführt werden.

## **4.2.6.2 Administration/Reset/Reset**

Bei einem normalen **Reset** wird das Gerät sofort zurückgesetzt. Alle aktiven Gespräche gehen verloren.

## **4.2.6.3 Administration/Reset/TFTP**

Mit einem **TFTP-Reset** wird das VoIP-Gerät in den TFTP-Modus versetzt. Befindet sich das Gerät im TFTP-Modus, so kann dieses nur noch mit dem Tool GW-Load erreicht und somit eine IP-Adresse vergeben werden. Weitere Informationen zum Tool innovaphone-GWLoad können der innovaphone knowledgebase entnommen werden.

## Anhang A: Anschlüsse und Bedienelemente

### Anzeigen und Anschlüsse

Abbildung 1 Anzeigen und Anschlüsse der IP800

Pos.	Symbol	Beschreibung und Funktion
1	<b>TEL1-4</b>	TEL-Buchse zum Anschluss eines ISDN-Endgerätes.
2	<b>PPP</b>	PPP-Buchse zum Anschluss eines ISDN-Endgerätes.
3	<b>pwr</b>	LED zur Anzeige, dass die interne Stromversorgung für die Schnittstelle aktiv ist.
4	<b>link</b>	LED zur Anzeige, dass die entsprechende Schnittstelle bereit zur Datenübertragung ist.
5	<b>ETH0-1</b>	RJ45-Buchse zum Anschluss eines 100 Mbit/s Ethernet (10/100BASE-T auto sense).
6	<b>100M</b>	LED zur Anzeige, dass das 100 Mbit/s Netz aktiv ist.

7	<b>Ready</b>	<p>Drei-farbige LED zur Statusanzeige des Gerätes:          LED leuchtet grün, wenn betriebsbereit.          LED blinkt schnell in grün, wenn die config gelöscht wird oder Firmware/Bootcode Dateien aufgespielt werden.          LED leuchtet orange, wenn im TFTP-Modus.          LED leuchtet rot bei einem Neustart oder wenn Fehler aufgetreten sind.          LED blinkt schnell in rot, wenn Firmware/Bootcode Dateien aufgespielt werden.          Siehe auch Beschreibung zu „Reset“ in Tabelle 1 „Anzeigen und Anschlüsse der IP800“.</p>
8	<b>Compact Flash</b>	<p>Einschubmöglichkeit für eine Compact-Flash Speicherkarte.</p>
9	<b>Reset</b>	<p>Zusätzlich zu der Möglichkeit das Gerät über den Webbrowser zurück zusetzen, gibt es mit Hilfe der Reset Taste drei bzw. vier weitere Möglichkeiten, das Gerät zurück zusetzen.</p> <p><b>Kurzer Reset:</b> Ein kurzer Reset startet das Gerät neu. Alle aktiven Rufe gehen verloren.</p> <p><b>Mittlerer Reset (TFTP-Reset):</b> Hält man die Reset-Taste solange gedrückt, bis die Ready LED ein bis zweimal grün blinkt und läßt dann los, so wird das Gerät in den TFTP-Modus versetzt. Alle ISDN-LEDs werden gelöscht und Ready leuchtet orange.</p> <p><b>Langer Reset (Factory-Reset):</b> Hält man die Reset Taste gedrückt, so blinkt die Ready LED 4-6 mal auf, wechselt dann aber nach rot. Läßt man die Reset Taste jetzt wieder los, so beginnt der Löschvorgang der Konfiguration. Die Ready-LED bleibt gut 5 Sekunden rot, beginnt dann aber sehr schnell für etwa 3 Sekunden rot-grün zu flackern und löscht anschließend alle ISDN-LEDs. Die Ready LED wird orange und das Gerät befindet sich im TFTP-Modus.</p> <p><b>Power-Cycle:</b> Bedeutet das Gerät kurz von der Stromzufuhr zu nehmen. Funktioniert sowohl technisch als auch optisch wie der kurze Reset.</p>

Tabelle 1 Anzeigen und Anschlüsse der IP800

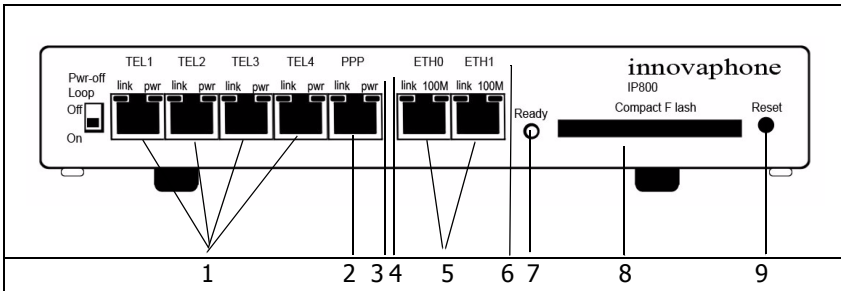

## Hinweis

Informationen bezüglich der Software-Reset Funktion über den Webbrowser sind im Kapitel: „*Administration/Reset*“ enthalten.

Weitere, detailliertere Information können dem innovaphone knowledgebase Artikel „*How to Reset IPxxx , factory default, led behaviour, tftp mode, clear config,gwload*“ (<http://www.innovaphone.com/inno-kb>) entnommen werden.

## Das Seriennummernetikett

Auf der Gehäuseunterseite befindet sich das Seriennummernetikett.

Abbildung 2 Das Seriennummernetikett der IP800

Die MAC-Adresse ist gleichzeitig die Seriennummer Ihrer IP800.

Die ersten drei durch einen Bindestrich (‘-’) getrennten konstanten Hexadezimalzahlen stellen die Herstellerkennung von innovaphone dar (009033 oder 00-90-33), während die letzten drei Hexadezimalzahlen (001504 oder 00-15-04) die fortlaufende Seriennummer der IP800 darstellen.

## Anhang B: Problembehebung

Bestimmte Probleme treten unserer Erfahrung nach häufiger auf. Die nachstehende Tabelle 2 listet diese Probleme und gibt Hinweise zu deren Behebung.

### Typische Probleme

Symptom	Erläuterung	Maßnahme
Das VoIP-Gerät reagiert nicht. <b>Ready</b> , <b>Link</b> und <b>100M</b> . LED leuchten ununterbrochen.	Das VoIP-Gerät wartet auf einen Firmware-Download.	<ul style="list-style-type: none"> <li>Führen Sie einen Kurzen Reset durch Betätigen der <b>Reset</b>-Taste durch.</li> </ul>
Das VoIP-Gerät reagiert nicht. <b>Ready</b> LED leuchtet, <b>Link</b> LED blinkt unregelmäßig.	Die Ethernet-Verbindung funktioniert nicht.	<ul style="list-style-type: none"> <li>Überprüfen Sie die Ethernet-Verkabelung.</li> </ul>
Das VoIP-Gerät reagiert nicht. <b>Ready</b> und <b>Link</b> LEDs leuchten, <b>100M</b> . LED blinkt bei Zugriffsversuch.	Das VoIP-Gerät hat eine falsche IP-Adresse konfiguriert.	<ul style="list-style-type: none"> <li>Stellen Sie die IP-Parameter korrekt ein.</li> </ul>
Im Auslieferungszustand weist das VoIP-Gerät dem PC keine IP-Adresse zu.	Nach dem Einschalten ist der DHCP-Client aktiv.	<ul style="list-style-type: none"> <li>Betätigen Sie kurz die Reset-Taste.</li> <li>Lassen Sie dem PC erneut eine IP-Adresse zuweisen.</li> </ul>
Es können Rufe zu einem entfernten VoIP-Gerät aufgebaut werden, es ist jedoch keine Verständigung möglich.	Die erforderliche Bandbreite für die Übertragung der Gesprächsdaten ist nicht verfügbar.	<ul style="list-style-type: none"> <li>Konfigurieren Sie in der Konfiguration für das entfernte VoIP-Gerät eine effizientere Sprachkodierung.</li> </ul>
Es können Rufe zu einem entfernten VoIP-Gerät aufgebaut werden, es kommt jedoch keine Sprachverbindung zustanden.	Der Medienkanal kann nicht aufgebaut werden, da die beiden VoIP-Geräte über keinen gemeinsamen Sprachkodierer verfügen.	<ul style="list-style-type: none"> <li>Stellen Sie sicher, dass das Kontrollkästchen „<i>exclusive</i>“, deaktiviert ist.</li> </ul>

<p>Es können Rufe zu einem entfernten VoIP-Gerät aufgebaut werden, es kommt jedoch keine Sprachverbindung zustande.</p>	<p>Der Medienkanal kann nicht aufgebaut werden, da die beiden VoIP-Geräte über keinen gemeinsamen Sprachkoder verfügen.</p>	<p>Nur der Medienkanal wird direkt zwischen den beiden VoIP-Geräten aufgebaut, alle Signalisierungsverbindungen laufen über den Gatekeeper.</p> <ul style="list-style-type: none"> <li>• Stellen Sie sicher, dass beide VoIP-Geräte über eine korrekte IP-Routerkonfiguration verfügen, insbesondere Subnetzmaske und Standardgateway.</li> </ul>
<p>Rufe zu einem entfernten Telefoniegateway werden von diesem immer abgelehnt.</p>	<p>Das Gerät unterstützt keine Einzelziffernachwahl.</p>	<ul style="list-style-type: none"> <li>• Fügen Sie im Rufnummernpräfix der zu diesem Gateway führenden Route eine Raute (#) ein, um Blockwahl zu erzwingen.</li> </ul>
<p>Das VoIP-Gerät verliert seine Konfiguration nach dem Trennen von der Stromversorgung.</p>	<p>Die Konfiguration wurde nicht in den nichtflüchtigen Speicher gesichert.</p>	<ul style="list-style-type: none"> <li>• Sichern Sie die Konfiguration nach erfolgreichen Änderungen in den nichtflüchtigen Speicher.</li> </ul>
<p>Das VoIP-Gerät ist hinter einer Firewall ans Netz angeschlossen und die Konfiguration funktioniert nicht.</p>	<p>Die Firewall lässt den Zugriff auf das VoIP-Gerät nicht zu.</p>	<ul style="list-style-type: none"> <li>• Schalten Sie in der Firewall den Zugriff des VoIP-Gerätes für den Dienst tcp/80 (http) frei.</li> </ul>
<p>Das VoIP-Gerät ist hinter einer Firewall ans Netz angeschlossen und es kommen keine Verbindungen zu anderen VoIP-Geräten zustande.</p>	<p>Die Firewall unterstützt das H.323 Protokoll nicht.</p>	<ul style="list-style-type: none"> <li>• Aktivieren Sie in Ihrer Firewall-Software das „H.323 Firewalling“ und ggf. auch „H.323 NAT“. Konsultieren Sie zu diesem Zweck die Dokumentation Ihrer Firewall.</li> <li>• Lesen Sie im Kapitel „NAT und Firewalls“ nach.</li> </ul>

Tabelle 2 Fehlerbehebung

## Port-Einstellungen bez. NAT und Firewalls

Ist ein Netzwerk durch eine Firewall zum Internet hin geschützt und soll eine Verbindung zu Gegenstellen über das Internet aufgebaut werden, so muss für eine geeignete Konfiguration der Firewall gesorgt werden.

Firewalls haben meist zwei Aufgaben. Sie kontrollieren den Zugriff auf Geräte und Netzbereiche innerhalb Ihres Netzes und sie realisieren die IP-Adressumsetzung in Netzen, die keine eigene reguläre Netzwerkadresse besitzen (NAT). NAT kann auch von Routern realisiert werden.

Im Zusammenhang mit Voice-over-IP erfordern beide Funktionen zu Ihrer Umsetzung eine detaillierte Analyse des Datenstroms. Dies muss von der Firewall bzw. Router-Firmware geleistet werden.

Sollte das verwendete Produkt kein H.323-Firewalling aufweisen, so gibt es zwei Vorgehensweisen:

- In der Firewall den Weg für alle benötigten Daten von und zum VoIP-Gerät freischalten.

Diese Lösung wird von Netzwerkadministratoren meist nicht gern gesehen, ist jedoch risikolos, da das VoIP-Gerät als dediziertes Gerät keine anderen Dienste außer Voice-over-IP abwickelt. Ein Öffnen des Weges von und zum Gerät eröffnet daher keine Sicherheitslücken in einem Netzwerk.

Die Anzahl der freizuschaltenden Ports für H.323- oder SIP-Geräte lässt sich eingrenzen.

Bei H.323 müssen für beide Richtungen folgende Ports freigeschaltet werden:

- UDP:1718,1719 (H.225/RAS)
- TCP:1720 (H.225/Signaling)
- TCP: dynamic allocation (H.245/Control - optional)

Wird das SIP-Protokoll verwendet, sind zusätzlich abhängig vom interface typ freizuschalten:

- UDP:5060 (SIP Phone, Registrar, Without Registration)
- UDP:any free (Gateway mode)

Alle anderen Registrierungen verwenden keine Standard-Ports.

T.38 via H.323 oder SIP verwendet zwei Ports über den Standard RTP-Ports.

Für eine Sprachverbindung wird ein RTP-Port und ein RTCP-Port verwendet. Somit verwendet jeder Ruf zwei freie Ports aus dem RTP-Port-Bereich. Der RTP-Port-Bereich liegt standardmäßig zwischen 16384 und 32767. Dieser Port-Bereich, welcher für H.323- und SIP-Rufe gültig ist, kann unter dem Kapitel: „*Configuration/IP/Settings*“ eingestellt werden. Der kleinste Port-Bereich sind 128 Ports.

Die Config Option „Fixed RTP-Send Port xxx“ kann nicht in der Benutzeroberfläche konfiguriert werden. Diese muss direkt in die Konfigurationsdatei geschrieben werden. Für alle Verbindungen wird dieser eine konfigurierte RTP-Port verwendet. Dieser Fixed RTP-Send Port ist abgelöst vom RTCP-Port. Es wird nicht empfohlen einen Fixed RTP-Send Port einzustellen, da anschließend RTP nicht mehr symmetrisch arbeitet und es zu Interoperabilitäts Problemen mit Fremdprodukten führen kann.

Muss das Gerät mit Fremdprodukten kommunizieren, lässt sich die Anzahl der freizuschaltenden Ports nicht eingrenzen. Es ist daher erforderlich, alle Ports von und zum Gerät freizugeben.

- Das Gerät wird vor die Firewall plaziert, sodass der Datenstrom die Firewall nicht passieren muss. In diesem Fall wird man keine Sprachverbindungen innerhalb des Netzes aus zum Gerät aufbauen können (z.B. mit innovaphone Softphone-PC´s).

Wird das Netzwerk im NAT-Modus betrieben und das verwendete Produkt unterstützt kein H.323-NAT, dann ist ein Betrieb über die Firewall hinweg nicht möglich.

## **VoIP und stark belastete WAN-Strecken**

Werden Gesprächsdaten über stark belastete, schmalbandige WAN-Strecken übertragen, so kann es zu Einbußen in der Sprachqualität kommen, wenn die jeweiligen Strecken keine ausreichende Übertragungsqualität mehr sicherstellen können.

Abhilfe bringt hier die Priorisierung von Sprachdaten auf den WAN-Strecken. Dies kann in der Regel durch die verwendeten Router erreicht werden.

Unterstützt der verwendete Router die Funktion Priorisierung von Sprachdaten nach H.323, so kann diese direkt genutzt werden.

Kann der verwendete Router anhand des ToS-Feldes (**Type-of-Service**) priorisieren, kann diese Funktion verwendet werden. Das VoIP-Gerät setzt in allen IP-Paketen die es sendet das ToS-Priority-Feld auf den Wert 0x10. Dieser Wert

kann bei Bedarf unter dem Kapitel: „*Configuration/IP/Settings*“ verändert werden.

## **Tipp**

Dieser Wert kann hexadezimal, oktal oder dezimal angegeben werden, die Eingaben `0x10`, `020` und `16` sind gleichwertig. Der Wert für das ToS-Priority Feld sollte auf allen verwendeten Geräten gleich gesetzt sein.

Ist dies nicht der Fall, dann könnte, wenn vorhanden, die Funktion Priorisierung nach Quell- / Ziel-Adresse helfen. Damit werden Datenpakete von und zum Gerät priorisiert. Dies entspricht im Effekt der Priorisierung von Sprachdaten, wie oben.

In jedem Fall sollte die Größe der auf der WAN-Strecke übertragenen Pakete (oft als **MTU-Size** bezeichnet) auf einen Wert kleiner 800 Bytes begrenzt werden. Damit wird sichergestellt, dass nicht größere Datenpakete trotz Priorisierung die Sprachdaten für längere Zeit während der Übertragung blockieren.

Manche Router können zwar priorisieren, können jedoch die einmal begonnene Übertragung großer Pakete nicht unterbrechen. Dies kann trotz Priorisierung zu schlechter Qualität führen. In einem solchen Fall sollte überprüft werden, ob sich diese Unterbrechung gesondert anschalten lässt. Manche Router bezeichnen diese Funktion etwas verwirrend als **interleaving**.

## Anhang C: ISDN-Fehlerwerte

Die folgende Tabelle gibt die im Q.931 Standard definierten ISDN-Fehlerwerte an:

<b>Fehlerwert (hex)</b>	<b>Fehlerwert, Bit 8 zu 1 gesetzt (hex)</b>	<b>Fehlerwert (dezimal)</b>	<b>Bedeutung</b>
0x1	0x81	1	Rufnummer nicht zugeordnete
0x2	0x82	2	Keine Route zum spezifizierten Übergangsnetzwerk
0x3	0x83	3	Keine Route zum angegebenen Ziel
0x6	0x86	6	Kanal unzulässig
0x7	0x87	7	Ruf wurde gewährt und in einem zulässigen Kanal durchgestellt
0x10	0x90	16	Normale Ruf freigabe
0x11	0x91	17	Benutzer belegt
0x12	0x92	18	Benutzer reagiert nicht (Ruf wird nicht signalisiert)
0x13	0x93	19	Benutzer reagiert nicht (Ruf wird signalisiert)
0x15	0x95	21	Ruf zurückgewiesen
0x16	0x96	22	Geänderte Rufnummer
0x1A	0x9A	26	Non-selected user clearing
0x1B	0x9B	27	Ziel gibt es nicht
0x1C	0x9C	28	Ungültiges Nummernformat

0x1D	0x9D	29	Informations Element zurückgewiesen
0x1E	0x9E	30	Rückantwort zu STATUS ENQUIRY
0x1F	0x9F	31	Normal, unspezifiziert
0x22	0xA2	34	Keine Verbindung/Kanal verfügbar
0x26	0xA6	38	Netzwerk nicht erreichbar
0x29	0xA9	41	Temporärer fehler
0x2A	0xAA	42	Überlastung des Switches
0x2B	0xAB	43	Zugriffsinformation verworfen
0x2C	0xAC	44	Angeforderte Verbindung/Kana nicht erreichbar
0x2D	0xAD	47	Ressourcen nicht erreichbar, unspezifiziert
0x31	0xB1	49	Quality of service nicht erreichbar
0x32	0xB2	50	Angefordertes Informations Element nicht bestellt
0x39	0xB9	57	Bearer capability nicht autorisiert
0x3A	0xBA	58	Bearer capability nicht erreichbar
0x3F	0xBF	63	Service oder Option nicht erreichbar, unspezifiziert
0x41	0xC1	65	Bearer capability nicht implementiert
0x42	0xC2	66	Kanal Typ nicht implementiert
0x45	0xC5	69	Angefordertes Informations Element nicht implementiert

0x46	0xC6	70	Nur eingeschränkte digitale bearer capability Informationen erreichbar
0x4F	0xCF	79	Service oder Option nicht implementiert, un spezifiziert
0x51	0xD1	81	Ungültiger Wert für die Ruf-Quellenangabe
0x52	0xD2	82	Identifizierter Kanal existiert nicht
0x53	0xD3	83	Ein unterdrückter Ruf existiert, jedoch ohne Ruf-Identität
0x54	0xD4	84	Ruf-Identität in gebrauch
0x55	0xD5	85	Kein Ruf unterdrückt
0x56	0xD6	86	Der Ruf mit der angeforderten Ruf-Identität wurde bereinigt
0x58	0xD8	88	Inkompatible Ziele
0x5B	0xDB	91	Ungültige Übergangnetzwerk Selektion
0x5F	0xDF	95	Ungültige Nachricht, un spezifiziert
0x60	0xE0	96	Fehlendes Mandatory Informations Element
0x61	0xE1	97	Nachrichten Typ existiert nicht oder nicht implementiert
0x62	0xE2	98	Nachricht nicht kompatibel mit Ruf-Status
0x63	0xE3	99	Informations Element existiert nicht oder ist nicht implemented
0x64	0xE4	100	Ungültige Inhalte in den Informations Elementen

0x65	0xE5	101	Nachricht nicht kompatibel mit Ruf-Status
0x66	0xE6	102	Wiederherstellung verfällt zum Zeitpunkt
0x6F	0xEF	111	Protokoll fehler, un spezifiziert
0x7F	0xFF	127	Zusammenarbeit, un spezifiziert

## Anhang D: Support

Sollte der Support eines Händlers in Anspruch genommen werden, sollten folgende Informationen bereitgehalten werden:

- Die komplette Versionsbezeichnung des Gerätes. Diese ist auf der Begrüßungsseite des Gerätes zu finden (siehe Kapitel: „*Configuration/General/Info*“).
- Einen Trace, der die Fehlersituation zeigt (siehe Kapitel: „*Administration/Diagnostics/Tracing*“).
- Die gesamte Konfiguration wie durch **Config Show** angezeigt (siehe Kapitel: „*Administration/Diagnostics/Config Show*“).
- Die Seriennummer, welche auf dem Seriennummernetikett auf der Unterseite des Gehäuses oder auf der Begrüßungsseite des Gerätes (siehe Anhang A: „*Anschlüsse und Bedienelemente*“ oder auch Kapitel: „*Configuration/General/Info*“).

## Firmware Upload

Die innovaphone VoIP-Geräte werden nicht mit der aktuellsten Firmware ausgeliefert, sodass in der Regel ein Firmware-Upload notwendig ist.

Neue Firmware-Versionen können im Downloadbereich (<http://download.innovaphone.com>) der innovaphone-Homepage bezogen werden.

## innovaphone Homepage

Auf der innovaphone-Homepage (<http://www.innovaphone.com>) sind alle aktuellen Service-Packs, Bootcodes, Hotfixes, Firmware-Updates, Manuals, Datensheets etc. enthalten. Zudem besteht die Möglichkeit einen Newsletter zu beantragen, in diesem man ständig über aktuelle innovaphone-Neuigkeiten informiert wird.

In Zukunft wird es die Möglichkeit geben, Reklamationen online über die innovaphone-Homepage aufzusetzen. Dies ermöglicht einen einfacheren und schnelleren Bearbeitungsprozess.

## Anhang E: Konfiguration des Update-Servers

Es besteht die Möglichkeit, die Firmware und Konfiguration einer großen Anzahl von innovaphone-Geräten in einer verteilten Umgebung automatisch zu aktualisieren.

Das geschieht, indem die Konfigurations- und Firmware-Informationen auf einen Standard-Webserver abgelegt werden, welche wiederum von den einzelnen Geräten abgerufen wird.

Die Geräte besitzen zwei Module, die zusammen arbeiten. Das erste Modul „UP0“ ist für den down- und upload von Konfigurationsinformationen sowie auch für den download von neuen Firmware-Dateien zuständig. UP0 wird mit den beschriebenen Kommandos weiter unten im Text gesteuert.

Das zweite Modul, bekannt als „UP1“ fragt regelmäßig eine bestimmte Webadresse nach geänderten Konfigurations Informationen ab. Wurden bestimmte Voraussetzungen erfüllt, so wird UP1 das angeforderten Update durchzuführen.

### System Voraussetzungen

- Ein oder mehrere von den Geräten erreichbarer Webserver.
- Getestet wurden MS-IIS und der Apache-Server. Es sollte aber auch mit allen anderen gängigen Webservern funktionieren.
- Um bestmögliche Ergebnisse zu erzielen, sollte der Webserver eine große Anzahl von gleichzeitigen HTTP-Sessions verwalten können. Der MS-Personal-Webserver ist zum Beispiel ein ungeeigneter Webserver, da er maximal 10 gleichzeitige HTTP-Sessions verwalten kann.

### Installation

Um Gerätekonfigurationen auf den Webserver übertragen zu können, muss dieser HTTP-PUT-Anfragen erlauben. Alle anderen Funktionen setzen lediglich eine HTTP-GET-Berechtigung voraus.

Da alle HTTP-Anfragen unauthentifiziert ausgeführt werden, muss der Webserver anonymes Lesen und eventuell auch anonymes Schreiben erlauben.

Um auf einen MS-IIS HTTP-PUT-Kommandos zu erlauben, muss in der Konfiguration des entsprechenden Virtuellen-Verzeichnisses das Kontrollkästchen *read* und *write* aktiviert sein.

## Konfiguration

Detaillierte Information wie der URL-Parameter des Update-Servers auf den innovaphone-Geräten konfiguriert wird, können dem Kapitel „*Configuration/General/Update*“ entnommen werden.

Dabei ist zu beachten, dass der URL-Parameter genau auf den Speicherort der Datei mit den enthaltenen Wartungs-Kommandos zeigen muss. Genauso ist zu beachten, dass diese URL (sowie alle anderen URL's, die von innovaphone-Geräten verwendet werden) keine Hostnamen unterstützt. Demnach muss immer eine gültige IP-Adresse angegeben werden.

Sollte die URL mit einem '/' enden, dann wird ein Standard-Dateiname basierend auf der Produktbeschreibung verwendet. Wenn zum Beispiel die URL `http://1.2.3.4/configs/` ist, dann wird diese im Falle einer IP1200 um `http://1.2.3.4/configs/update-ip1200.htm` erweitert. Der Produktname ist im Kapitel „*Configuration/General/Info*“ in der ersten Zeile angegeben. Die Dateiendung ist dabei irrelevant. Es kann `.txt` oder auch `.htm` oder aber auch gar keine Dateiendung verwendet werden. Dabei ist zu beachten, dass bei Angaben von URLs, manche Webserver zwischen Groß- und Kleinschreibung unterscheiden.

## Wartungsdurchführung

Die Update-Datei wird sofort gelesen und auch sofort ausgeführt. Nach einem Neustart des Gerätes wird der Update-Server automatisch mit dem eingestellten Intervall periodisch abgefragt.

Wenn die Wartungsdatei erfolgreich empfangen wurde, wird diese sequentiell ausgeführt. Theoretisch können alle Kommandos, die in einer Telnet-Session an das Gerät abgesetzt werden können oder welche in einer Konfigurationsdatei auftreten, in der Wartungsdatei verwendet werden.

## Wartungskommandos

Es sind zusätzliche, spezielle Kommandos verfügbar, die extra für den Update-Server implementiert wurden.

Die Wartungsdatei wird jedes Mal (abhängig vom eingestellten Intervall) ausgeführt, sobald diese empfangen wurde.

## Check-Kommando

In den meisten Fällen jedoch soll die Wartungsdatei nicht jedes Mal ausgeführt

werden, sobald diese empfangen wird, sondern nur einmal. Angenommen, es soll eine sichere Konfiguration auf mehrere Geräte aufgespielt werden, dann sollte dies idealerweise von einem Gerät vorgenommen werden. Das kann mit dem Kommando `check` erreicht werden:

```
mod cmd UP1 check <final-command> <serial>
```

innovaphone-Geräte besitzen eine interne, initial leere Variable (oder wenn das Gerät mit den Standard-Einstellungen zurückgesetzt wurde) namens UPDATE/CHECK. Das `check` Kommando wird den Inhalt von `<serial>` mit der UPDATE/CHECK Variable verglichen. Stimmen beide überein, wird jeder weitere Prozess der Wartungsdatei abgebrochen.

Wenn Sie sich unterscheiden sollten, werden die restlichen Prozesse ausgeführt und nachdem der letzte Prozess ausgeführt wurde, wird die UPDATE/CHECK Variable mit dem Inhalt von `<serial>` überschrieben und der Inhalt von `<final-command>` wird ausgeführt. Die folgenden Kommandos sind brauchbare Inhalte für `<final-command>`

- `ireset`: Setzt das Gerät zurück, sobald dieses nicht aktiv verwendet wird.
- `reset`: Setzt das Gerät sofort zurück.
- `iresetn`: Setzt das Gerät zurück, sobald dieses nicht aktiv verwendet wird und ein Rücksetzen erforderlich ist.
- `resetn`: Setzt das Gerät sofort zurück, sollte ein Rücksetzen erforderlich sein.
- `ser`: Ist eine globale Variable und keine Funktion.

## Time-Kommando

Oft wird es gewünscht, solche Änderungen zu bestimmten Zeiten durchzuführen (z.B.: Nachts, da in dieser Zeit nicht gearbeitet wird). Dies kann mit dem `times` Kommando erreicht werden:

```
mod cmd UP1 time [/allow <hours>]
```

Das `time`-Kommando wird die aktuelle Zeit mit dem Inhalt von `<hours>` vergleichen. `<hours>` ist eine kommasetrennte Liste von Stundenangaben, in der eine Ausführung der Wartungsdatei möglich ist. Stimmt der Inhalt von `<hours>` mit der Eingrenzung nicht überein, so wird jeder weitere Prozess abgebrochen. Folgende Stunden wurden als gültige Zeiten erachtet, in der eine Ausführung der Wartungsdatei sinnvoll ist.

```
mod cmd UP1 time /allow 12,22,23,0,1,2,3,4
```

Mit diesem Befehl wird eine Ausführung der Wartungsdatei in den Stunden von

12:00 Uhr - 12:59 Uhr und von 22:00 Uhr - 04:59 Uhr gestattet. Sollte das Gerät nicht über eine Zeit verfügt, werden alle Prozesse abgebrochen.

```
mod cmd UP1 time [/allow <hours>] [/initial <minutes>]
```

Sollte der `/initial` Parameter gesetzt sein, werden keine weiteren Befehle innerhalb der angegebenen Minutenzahl `<minutes>` ausgeführt, nachdem das Gerät zurückgesetzt wurde. Dies wurde implementiert, um während der Installation der Geräte einen Firmware-Download und Flashen zu vermeiden.

```
mod cmd UP1 time /allow 12,22,23,0,1,2,3,4 /initial 6
```

Mit dieser Angabe werden alle Prozesse der Wartungsdatei innerhalb der ersten 6 Minuten und innerhalb der angegebenen gültigen Zeiten im `/allow` Parameter nach jedem Neustart des Gerätes unterdrückt. Wurde der Parameter `/initial` gesetzt, können neue Geräte (oder Geräte die mit den Standard-Einstellungen zurückgesetzt wurden) nach einem Neustart die Wartungsdatei innerhalb der angegebenen Minuten im Parameter `/initial` empfangen, auch wenn Sie außerhalb der gültigen Zeiten, wie im Parameter `/allow` angegeben liegen. Dies erlaubt neuen Geräten schnell, eine aktuelle Standard-Konfiguration zu erhalten.

## Prot-Kommando

Um ein Firmware-Update einzuleiten, kann folgender Befehl abgesetzt werden:

```
mod cmd UP0 prot <url> <final-command> <built-serial>
```

Dieser Befehl wird eine neue Firmware (wenn vorhanden) von angegebener URL heruntergeladen und auf das Gerät aufgespielt. Zuletzt wird das `<final-command>` ausgeführt.

innovaphone Geräte besitzen eine interne, initial leere Variable (oder wenn das Gerät mit den Standard-Einstellungen zurückgesetzt wurde) namens UPDATE/PROT. Das `prot`-Kommando wird den Inhalt von `<built-serial>` mit der UPDATE/PROT Variable verglichen. Stimmen beide überein, wird keine Firmware heruntergeladen und aufgespielt. Ist die Variable UPDATE/PROT nicht gesetzt (bei Neugeräten oder nach einem Neustart des Gerätes), wird der Inhalt von `<built-serial>` mit der Built-Number der aktuellen Firmware verglichen. Nach einem erfolgreichen Herunterladen der Firmware wird die Variable UPDATE/PROT mit dem Inhalt von `<built-serial>` überschrieben. Man beachte, dass der Parameter `<built-serial>` nicht mit der aktuell geladenen Firmware-Version verglichen wird. Es ist die Zuständigkeit des Administrators, dies einheitlich zu halten.

Wenn der Parameter `<url>` mit einem Slash (`'/'`) endet, wird ein Standard-Firmware-Dateiname der URL angehängt, abhängig von der Produktbezeichnung

(z.B: IP1200.bin für ein IP-DECT-System).

```
mod cmd UP0 prot http://192.168.0.10/firm/ip1200.bin ireset
04-5656
```

Der Befehl

```
mod cmd UP0 prot http://192.168.0.10/firm/ ireset 04-5656
```

ermittelt, ob die Firmware-Version 04-5656 bereits installiert wurde. Ist dies nicht der Fall, dann wird die aktuelle Firmware von der Adresse `192.168.0.10/firm/ip1200.bin` heruntergeladen, die interne Variable `UPDATE/PROT` mit 04-5656 überschrieben und zuletzt wird das Gerät zurückgesetzt, sobald dieses nicht mehr aktiv verwendet wird.

## Boot-Kommando

Ähnlich wie beim `prot`-Kommando, wird beim `boot`-Kommando der Bootcode aktualisiert.

```
mod cmd UP0 boot <url> <final-command> <built-serial>
```

Der Befehl

```
mod cmd UP0 boot http://192.168.0.10/firm/ ireset 205
```

ermittelt, ob die Bootcode-Version 205 bereits installiert wurde. Ist dies nicht der Fall, dann wird der aktuelle Bootcode von der Adresse `192.168.0.10/firm/bootip1200.bin` heruntergeladen, die interne Variable `UPDATE/BOOT` mit der Versionsnummer der heruntergeladenen Bootcode-Version (205) überschrieben und zuletzt wird das Gerät zurückgesetzt, sobald dieses nicht mehr aktiv verwendet wird.

## SCFG-Kommando

Wird die Schnittstelle **UP0** verwendet, dann kann die Gerätekonfiguration auf einem Webserver gespeichert werden.

```
mod cmd UP0 scfg <url>
```

Dieser Befehl wird das Gerät dazu veranlassen, seine aktuelle Konfiguration auf die `<url>` hochzuladen. Dies kann mit dem HTTP-PUT-Kommando erreicht werden. Die `url` muss schreibbar sein. In der `url` können folgende Konstanten verwendet werden:

Sequenz	Ersetzt	Beispiel
#d	Aktuelles Datum und Zeit	20051010-170130

Sequenz	Ersetzt	Beispiel
#m	MAC-Adresse des Gerätes	00-90-33-03-0d-f0
#h	Geräte Hardware Nummer	IP1200-03-0d-f0

## Beispiel

Es existiert ein Webserver unter der Adresse `192.168.0.10` mit einem Unterverzeichnis namens `configs`. In diesem Verzeichnis wiederum existieren weitere Unterverzeichnisse, in denen die aktuellen Firmware-Dateien für alle innovaphone-Geräte abgelegt sind.

Den DHCP-Server stellen Clients mit der Option #215 als `http://192.168.0.10/configs/` bereit. In diesem Verzeichnis existiert eine Datei `update-ip1200.htm` welche folgende Zeilen abarbeitet:

```
mod cmd UP1 times /allow 23,0,1,2,3,4 /initial 6
mod cmd UP0 scfg http://192.168.0.10/configs/saved/
#h.txt
mod cmd UP0 prot http://192.168.0.10/configs/04-5679 /
ser 04-5679
mod cmd UP1 check ser 20040330-01
config change PHONECFG0 /coder G729A,60, /lang eng /protect
config change PHONEAPP0 /f4-10 Belloff /f4-v0 %1BE /f5-10
BellOn /f5-v0 %1BF
config write
config activate
iresetn
```

Es gibt auch die Datei `update-ip3000.htm`, welche folgende zwei Zeilen liest:

```
mod cmd UP1 time /allow 23,0,1,2,3,4
mod cmd UP0 prot http://192.168.0.10/configs/04-5679 /
ser 04-5679
```

Dieses Beispiel demonstriert, wie die Konfiguration eines Gerätes auf einen Webserver abgespeichert wird, anschließend alle IP1200 Geräte dazu veranlasst werden, die Firmware-Version 04-5679 im Zeitraum von 23:00 Uhr - 04:59 Uhr aufzuspielen bzw. zu aktualisieren. Neue Geräte werden nach einem Neustart und nach Ablauf der angegebenen 6 Minuten aktualisiert. Die Geräte werden so konfiguriert, dass sie den G729-Codec mit einer Rahmengröße von 60ms verwenden, die Spracheinstellung englisch und die Konfiguration schreibgeschützt ist. Somit kann eine Änderung dieser Datei nur von einem Administrator mit entsprechender Berechtigung vorgenommen werden. Zusätzlich wurden zwei Stan-

Standard-Funktionen für das Gerät programmiert.

IP3000-Geräte werden im Zeitraum von 23:00 Uhr - 04:59 Uhr auf Firmware-Version 04-5679 aktualisiert.

## Anhang F: Konfiguration eines NTP-Servers/ -Clients

Sollte ein Netzwerk über keinen NTP-Server verfügen, dann kann ein öffentlicher Zeit-Server verwendet werden. So bietet beispielsweise die TU-Berlin unter der IP-Adresse 130.149.17.21 einen Zeitdienst an. Dieser Service ist freiwillig, womit kein Anspruch auf dessen Verfügbarkeit besteht.

Jeder Windows-Server kann als NTP-Server fungieren. Ebenso gibt es verschiedene NTP-Softwarepakete für Windows- und Unix/Linux-Plattformen.

Die innovaphone VoIP-Geräte arbeiten gleichzeitig auch als NTP-Server. Sollten mehrere Geräte verwendet werden, so kann ein Gerät sich mit einem, gegebenenfalls externen Zeitserver synchronisieren und alle anderen wiederum mit diesem einen.

Das taktvorgebende VoIP-Gerät arbeitet dann selbst als Zeitdienst und wird dann die korrekte Zeit an die anderen Geräte übermitteln. Es sollte vermieden werden, alle Geräte mit einem externen Zeitdienst zu synchronisieren, da dies zu unnötig hoher Last auf diesen Server führt.

Weitere öffentliche Zeitdienste weltweit finden Sie im Internet unter <http://www.eecis.udel.edu/~mills/ntp/>.

### Timezone-Strings (TZ-String):

Zeitdienste liefern immer die koordinierte Weltzeit UTC (**U**niversal-**T**ime-**C**oordinated), dies entspricht der GMT (**G**reenwich-**M**ean-**T**ime), nicht jedoch die korrekte Zeitzone und auch nicht die Sommerzeit. Daher besteht die Möglichkeit, die Distanz der Zeitzone zur Weltzeit im Feld **String** anzugeben. In der Zeitzone GMT+1 (das ist die Mitteleuropäische Zeitzone) beträgt diese Distanz 60 Minuten. In der Sommerzeit kommen noch weitere 60 Minuten hinzu, sodass der Abstand insgesamt 120 Minuten beträgt. In diesem Fall muss jedoch bei Umstellung von Winter- auf Sommerzeit und umgekehrt die Distanz manuell entsprechend angepasst werden.

Wurde ein so genannter Timezone-String in das Feld **String** eingetragen, so kann das Gerät die Umstellung von Sommer- auf Winterzeit automatisch vornehmen. In dieses Feld werden der Name der Zeitzone, der Name der Sommerzeitzone, Ihre jeweiligen Distanzen zur UTC und die Umschaltzeitpunkte kodiert.

Es gibt verschiedene Formate wie dieser String angegeben werden muss. Diese Formate werden durch den IEEE-POSIX-Standard definiert.

POSIX-Timezone-Strings haben folgende Form (optionale Teile in eckigen Klammern)

mern):

`StdOffset [Dst [Offset], Date/Time, Date/Time]`

`std` ist der Bezeichner der Zeitzone (z.B. `CET` für **C**entral-**E**uropean-**T**ime oder `MEZ` für **M**ittel-**E**uropä**i**sche-**Z**eit).

`offset` gibt die Distanz der Zeitzone zur UTC an, z.B. `-1` für die mitteleuropäische Zeit. Die Distanz ist negativ, wenn die Zeitzone der UTC voraus ist. Falls die Distanz nicht ganze Stunden umfasst, kann die Anzahl von Minuten abgehängt werden, beispielsweise `-1:30`.

Wird keine Sommerzeit verwendet, dann ist der TZ-String an dieser Stelle zu Ende.

`Dst` ist der Bezeichner der Sommerzeitzone (z.B. `CEST` für **C**entral-**E**uropean-**S**ummer-**T**ime oder `MES` für **M**iddle-**E**uropean-**S**ummer-**T**ime).

Der optionale zweite `offset` Parameter gibt die Distanz der Sommerzeit zur UTC an. Wird Sie nicht angegeben, wird eine Stunde vor der Normalzeit angenommen.

**Date/Time, Date/Time** legen Start und Ende der Sommerzeit fest. Das Format für einen Zeitpunkt ist `Mm.n.d`, was den `d`-ten Tag der `n`-ten Woche im `m`-ten Monat bezeichnet. Der Tag `0` ist der Sonntag. Wird die fünfte Woche angegeben, ist immer der letzte Tag (gemäß `d`) im Monat gemeint. Das Format für den Zeitpunkt ist `hh[:mm[:ss]]`, im 24 Stunden-Format.

Die in Deutschland gültige mitteleuropäische Zeitzone ist wie folgt angegeben.

`CET-1CEST-2,M3.5.0/2,M10.5.0/3`

Weitere Informationen zum POSIX-Standard können unter der Webadresse <http://standards.ieee.org/catalog/olis/posix.html> abgerufen werden.

## Anhang G: Anleitung zum Herunterladen von Lizenzen

Aufruf der Seite <http://www.innovaphone.com/index.php?id=29&L=1>. Es wird der Lizenzvertrag angezeigt, der mit *Ja* bestätigt werden muss.

**Lizenzvertrag für die innovaphone PBX Software**

Bitte lesen Sie die nachfolgenden Bestimmungen dieses Vertrages sorgfältig durch. Mit der Verwendung der innovaphone PBX Software erklären Sie sich einverstanden, durch die Bestimmungen dieses Lizenzvertrages gebunden zu sein. Wenn Sie die innovaphone PBX Lizenz nicht bei innovaphone direkt, sondern bei einem innovaphone Vertriebspartner gekauft haben, sind zwischen Ihnen und der innovaphone AG noch keine vertraglichen Beziehungen entstanden. Wenn Sie im Nachgang zum Lesen dieses Dokumentes mit JA bestätigen, erklären Sie sich einverstanden, durch die Bestimmungen dieses Lizenzvertrages gebunden zu sein. Sind Sie nicht mit dem Lizenzvertrag einverstanden, bestätigen Sie im Nachgang mit NEIN.

Dieser Lizenzvertrag enthält sämtliche Vereinbarungen im Verhältnis zwischen Ihnen (im folgenden auch Kunde genannt) und der innovaphone AG (im folgenden innovaphone) bezüglich der Nutzung der innovaphone PBX Software und ersetzt alle Vorschläge oder früheren mündlichen oder schriftlichen Vereinbarungen hinsichtlich des Vertragsgegenstandes.

**§ 1 Vertragsgegenstand**

(1) Gegenstand dieses Vertrages ist die Übertragung des Nutzungsrechts an der innovaphone PBX Software, die Sie nach Durchlesen und Bestätigen dieses Lizenzvertrages aktivieren können. Die innovaphone PBX Software kann derzeit auf jedem beliebigen innovaphone Voice-over-IP Gateway aktiviert, bzw. installiert werden. innovaphone behält sich vor, die Software für weitere, später verfügbare innovaphone Hardware nicht verfügbar zu machen. In jedem Fall darf die innovaphone PBX Software nur auf innovaphone Hardware betrieben und genutzt

## Login

Anschließend wird der folgende Anmeldebildschirm angezeigt.

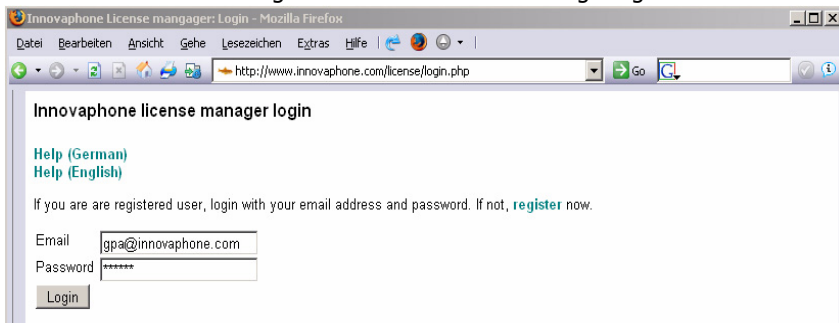

**Innovaphone license manager login**

[Help \(German\)](#)  
[Help \(English\)](#)

If you are a registered user, login with your email address and password. If not, [register](#) now.

Email:

Password:

Wurden bisher noch keine Lizenzen bei innovaphone herunter geladen, sollten

zuerst einmal die Hilfe-Seiten durchsucht werden.

Ansonsten muss eine gültige E-Mail-Adresse im Feld E-Mail und ein zugehöriges Passwort im Feld Passwort eingetragen werden.

## Download

Im oberen Teil des Bildschirms wird angezeigt, ob man sich ordnungsgemäß eingeloggt hat. Hier erscheint *"Welcome you are logged in as Name { E-mail Adresse }"*.

Darunter kann in dem leeren Feld *Serialnumber* die Seriennummer (MAC-Adresse) des Gerätes eingegeben werden, für welches Lizenzen benötigt werden.

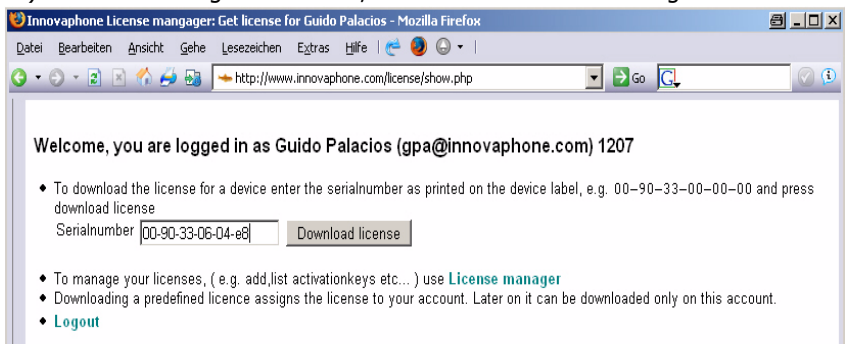

Ein Klick auf den Button *Download License* lädt die Lizenzen herunter.

## Ergebniss bestätigen

Als nächstes muss das Herunterladen des Licensekeys bestätigt werden.

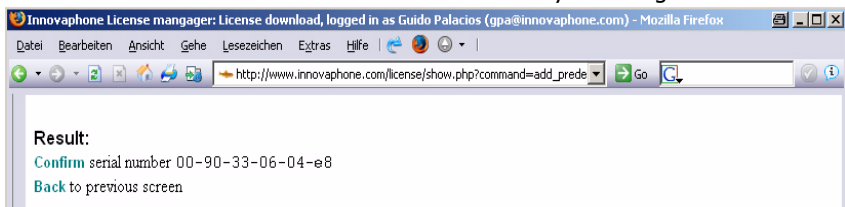

Hierzu muss der Link *Confirm* betätigt werden, um die Seriennummer zu bestätigen und endgültig herunterzuladen.

## Ergebnis downloaden

Nach Bestätigung der Seriennummer ändert sich der Bestätigungslink in einen Downloadlink. Wird dieser angeklickt, öffnet sich ein „Öffnen mit - Speichern unter“- Dialog, in dem angegeben werden kann, ob die Datei auf der lokalen Festplatte gespeichert werden oder sofort geöffnet und betrachtet werden soll.

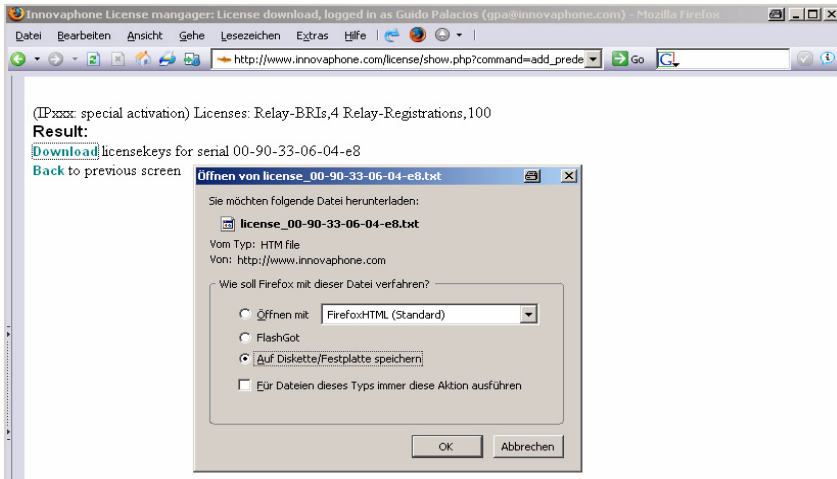

Die Lizenzen werden automatisch auch im Lizenzmanager verwaltet, sodass sie jederzeit wieder neu heruntergeladen werden können.

## Anhang H: Glossar

Der folgende Glossar bezieht sich auf alle innovaphone-Gateways und auch auf innovaphone-DECT-Gateways:

### A

#### A-Law

Das A-Law-Verfahren ist ein Verfahren für die Dynamikkompression von Audiosignalen, das in der ITU-Empfehlung G.711 beschrieben ist. Die Dynamikkompression dient der Verbesserung des Störspannungsabstands bei gleichen Übertragungsbedingungen. Das Verfahren verwendet eine logarithmische Dynamikkennlinie, die besonders bei niedrigen Eingangspegeln eine hohe Dynamik aufweist und bei hohen Eingangspegeln eine sehr geringe. Dadurch wird das Rauschen bei geringen Pegeln, also bei leisen Tönen reduziert. Das A-Law-Verfahren wird hauptsächlich in Europa verwendet, in den USA dagegen ein geringfügig in den Quantisierungsstufen abweichendes Verfahren, das  $\mu$ -Law-Verfahren. Dieses Verfahren zeichnet sich durch eine Dynamikkennlinie aus, die im Niederpegelbereich noch steiler ist als die des A-Law-Verfahrens.

#### Alt-Sync-Master

Eine alternative Synchronisierungsquelle.

#### ARI

Eine ARI (**A**ccess-**R**ights-**I**dentifier) ist ein eindeutiger Bezeichner für ein DECT-System.

#### ARP

Das ARP-Protokoll (**A**ddress-**R**esolution-**P**rotocol) ist ein typisches ES-IS-Protokoll (**E**nd-**S**ystem - **I**ntermediate-**S**ystem-**P**rotocol), das dazu dient die MAC-Adressen (**M**essage-**A**uthentication-**C**ode) in die zugehörigen IP-Adressen (**I**nternet-**P**rotocol) umzuwandeln, damit überhaupt eine Kommunikation auf der Vermittlungsschicht mittels des IP-Protokolls stattfinden kann. Das ARP-Protokoll legt zu diesem Zweck Mapping-Tabellen an, die die MAC-Adressen den Netzwerkadressen zuordnen.

#### Auto-MDX

Die Auto-MDX-Funktion ist die automatische Erkennung eines Uplink-Ports

an einer Ethernet-Schnittstelle. Mittels der Auto-MDX-Funktion werden keine Crossover-Kabel benötigt da die Ethernet-Schnittstelle die Sende- und Empfangsleitung automatisch wechseln kann.

## **B**

### **BRI**

Der Basisanschluss (BA), auch als BRI-Schnittstelle (**B**asic-**R**ate-**I**nterface) bezeichnet, ist der Standard-Anschluss an das ISDN (**I**ntegrated-**S**ervices-**D**igital-**N**etwork). Ein Basisanschluss bietet zwei Nutzkanäle (B-Kanäle, abgeleitet von bearer) mit je 64 kbit/s und einen Signalisierungskanal (D-Kanal, abgeleitet von data) mit 16 kbit/s. Die Nettobandbreite beträgt:  $2 \times 64 \text{ kbit/s} + 16 \text{ kbit/s} = 144 \text{ kbit/s}$ . Der Basisanschluss wird hauptsächlich von Privatkunden oder kleineren Betrieben genutzt, größere Unternehmen mit hohem Telefonaufkommen nutzen stattdessen den Primärmultiplexanschluss.

### **Broadcast**

Eine Broadcast-Übertragung entspricht einem Rundruf: gleichzeitige Übertragung von einem Punkt aus zu allen Teilnehmern. Um in einem lokalen Netz bestimmte Klassen von Empfängern oder alle angeschlossenen Stationen gleichzeitig anzusprechen, bestehen die Möglichkeiten des Multicast oder des Broadcast. In Lokalen Netzen ist ein Broadcast eine Nachricht, die an allen Geräten in allen Netzen verschickt wird. Sie wird von jedem Router an alle angeschlossenen Netzwerke weitergeleitet. Sollen alle Endgeräte eines bestimmten Netzes angesprochen werden, spricht man von Multicast oder Netzwerk-Broadcast.

## **C**

### **CCFP**

CCFP (**C**entral-**C**ontroller-**F**ixed-**P**art) ist eine Einheit, welche alle Basis-Stationen kontrolliert. Zuvor (mit der ip1500) wurden die DECT-Basis-Stationen über eine proprietäre Schnittstelle mit dem CCFP über ein 2-adriges Kabel verbunden.

Mit der IP1200 werden die DECT-Basis-Stationen über IP mit der CCFP Schnittstelle verbunden. Jede IP1200 verfügt über eine DECT-Basis-Station und eine Steuereinheit. In einer *multicell* Installation wird nur eine Steuer-

einheit von einer IP1200 verwendet (auch bekannt als IP-Master). Alle anderen DECT-Radios werden von diesem einen gesteuert. Das DECT-Radio in dieser Master IP1200 kann verwendet werden (gewöhnlich wird diese wie ein normales DECT-Radio verwendet, nur wenn das IP-DECT-System mehr als 64 Basis-Stationen verwendet, sollte das DECT-Radio in dem IP-Master nicht verwendet werden).

## **CDR**

Mit CDRs (**C**all-**D**etail-**R**ecords) bezeichnet man die Aufzeichnung aller Verbindungen in einer Datenbank, die für nachträgliche Aktivitäten, wie die Berechnung von Verbindungsgebühren oder für die Netzwerkanalyse, zur Verfügung stehen. CDR-Files werden in Festnetzen, in IP-Netzen bei der IP-Telefonie und auch in Mobilfunknetzen benutzt. In gewählten virtuellen Verbindungen beinhalten CDRs die Rufnummer, den Namen des Knotenrechners, das Datum und die Uhrzeit, die Verbindungsdauer und die Fehlermeldungen.

## **CFB**

Mit dem ISDN-Leistungsmerkmal CFB (**C**all-**F**orwarding-**B**usy) wird ein eingehender Anruf an eine bestimmte Nebenstelle weitergeleitet, sollte der Anschluss zu diesem Zeitpunkt besetzt sein.

## **CFNR**

Mit dem ISDN-Leistungsmerkmal CFNR (**C**all-**F**orwarding-**N**o-**R**esponse) wird ein eingehender Anruf an eine bestimmte Nebenstelle weitergeleitet, sollte nach einer konfigurierten Zeit der Anruf nicht entgegengenommen werden.

## **CFU**

Mit dem ISDN-Leistungsmerkmal CFU (**C**all-**F**orwarding-**U**nconditional) wird ein eingehender Anruf sofort an eine bestimmte Nebenstelle weitergeleitet.

## **CHI**

Ein Informationselement in GSM-Netzen, das den an der Benutzer-Netz-Schnittstelle zu verwendenden Kanal angibt.

## **CR**

Da bei ISDN eine Endeinrichtung mehrere Verbindungen gleichzeitig steuern kann, werden die einzelnen Verbindungen durch die Verbindungskennung eindeutig unterscheidbar. Jede Verbindung benutzt daher einen eigenen CR

(**Call-Reference**), der bei abgehenden Verbindungen von der Endeinrichtung vergeben wird, bei ankommenden vom Netz.

## **CTI**

CTI (**Computer-Telefonie-Integration**) ist ein Mehrwertdienst zur Effizienzerhöhung bei Sprachübertragungen. Mit diesem Dienst können einfachste Anwendungen, wie die computerunterstützte Rufnummernwahl, bis hin zu kompletten Call-Centern als Dienstleistungen angeboten werden. Bei CTI handelt sich um die Unterstützung des Telefondienstes durch die Computertechnik. Dazu gehören neben der Unterstützung von Dienstleistungsmerkmalen mit ihren diversen Vermittlungsfunktionen auch das Management der TK-Anlage und der Benutzerkonten.

## **D**

## **DECT**

DECT (**Digital-European** bzw. **Enhanced-Cordless-Telecommunications**) ist ein europäischer Standard für schnurlose Telefonie. DECT definiert die Luftschnittstelle zwischen dem mobilen Handgerät und der Basisstation, wobei sowohl Sprachübertragung als auch Datenübertragung mit flexiblen Übertragungsgeschwindigkeiten unterstützt werden.

## **DECT-Base-Station**

Eine DECT-Base-Station kann einen Sprachkanal zwischen einem IP-DECT-Telefon und der innovaphone-PBX aufbauen.

## **DECT-Controller**

Kurzschrift für CCFP (**C**entral-**C**ontroller-**F**ixed-**P**art).

## **DECT-System**

Eine Sammlung von DECT-Radios mit einem Steuergerät. Alle DECT-Radios in diesem System teilen sich einen gewöhnlichen Identifikator (die sogenannte ARI). Ein Handover zwischen DECT-Radios ist nur in einheitlichen IP-DECT-Systemen möglich.

## **DHCP**

Das DHCP-Protocol (**D**ynamic-**H**ost-**C**onfiguration-**P**rotocol) ermöglicht mit Hilfe eines entsprechenden Servers die dynamische Zuweisung einer IP-Adresse und weiterer Konfigurationsparameter an Computer in einem Netz-

werk (z. B. Internet oder LAN).

## **DMS100**

Das veraltete DMS-100-Protokoll (**D**igital-**M**ultiplex-**S**ystem) der Northern Telecom (USA) ist der Vorläufer des NI-1-Protokolls.

## **DNS**

Das DNS-Protokoll (**D**omain-**N**ame-**S**ystem) ist ein Protokoll für die Umwandlung der IP-Adressen in Domain-Adressen. Es gehört zu der Gruppe der Namensdienste, bei denen die langen, komplizierten, in DDN (**D**otted-**D**ecimal-**N**otation) dargestellten IP-Adressen durch einfache Domain-Namen ersetzt werden. Die Umwandlung der IP-Adressen in eine Domain-Adresse kann sowohl über Host-Tabellen erfolgen als auch über das weltweit verteilte DNS, in der die Name-Server hierarchisch aufgebaut sind.

## **DTMF**

DTMF (**D**ual-**T**one-**M**ultiple-**F**requency, zu dt. Doppeltonmehrfrequenz) bzw. MFV ist das Mehrfrequenzwahlverfahren, auch Tonwahlverfahren genannt, welches die bei der analogen Telefontechnik gebräuchliche Wähltechnik ist und welches das heute überwiegend in der Telefonvermittlungstechnik zur Übermittlung der Rufnummer an das Telefonnetz oder einer Nebenstellenanlage genutzte Verfahren ist.

## **DSL**

Über DSL (**D**igital-**S**ubscriber-**L**ine) können Haushalte und Firmen Daten mit hoher Übertragungsrate senden (1000 bis 16.000 kbit/s) und empfangen. Dies ist eine wesentliche Verbesserung gegenüber Modem- oder ISDN-Verbindungen mit nur bis zu 64 kbit/s. An der verlegten Telefonleitung muss nichts geändert werden, denn DSL nutzt die bereits verlegten zwei bis vier Kupferadern des Telefonnetzes auf einer anderen, höheren Frequenz.

## **E**

### **E.164**

Die E.164-Nummerierung ist der am meisten benutzte Adressierungs-Standard in öffentlichen Kommunikationsnetzen. Dieses Rufnummernschema bildet das Regelwerk für die internationalen Rufnummern.

Die Rufnummern in E.164 umfassen maximal 15 Dezimalstellen, die von öffentlichen Netzen ausgewertet werden können. Darüber hinaus können

teilnehmerspezifische Rufnummern und Dienste mit weiteren 40 Dezimalstellen angehängen werden. Diese werden aber nur von Nebenstellenanlagen und Endsystemen erfasst.

## **E-DSS1**

Das DSS1-Protokoll (**D**igital-**S**ubscriber-**S**ignalling-System Nr. **1**) wird zeitweise auch mit E-DSS1-Protokoll bezeichnet, wobei das "E" für Euro-ISDN steht.

## **ENUM**

ENUM (**T**elephone-**N**umber-**M**apping) ist eine Technik zur Vereinheitlichung der verschiedenen Kommunikations- und Telefonadressen. Für die privaten und geschäftlichen Telefon-, Telefax- und Handy-Nummern, für Webseiten, Kurznachrichtendienste, Instant Messaging und E-Mails. Das ENUM-Protokoll verknüpft die Ressourcen aus den Telekommunikationsnetzen und dem Internet miteinander und definiert wie eine Telefonnummer auf einer Domain-Adresse abgebildet wird. Die Telefonnummern werden in das DNS (**D**omain-**N**ame-**S**ystem) eingebunden. Damit die Telefonnummern den internationalen Rufnummernplan entsprechen, gibt es den ITU-Standard E.164.

## **F**

## **FTY**

FTY bzw. FIE (**F**acility-**I**nformation-**E**lement) ist das wichtigste Informationselement im ISDN für die Rufsignalisierung, Registrierung und alles bezüglich den Supplementary Services.

## **5ESS**

5ESS (**5**. Version des AT&T's **E**lectronic-**S**witching-**S**ystem). Wie auch an den ISDN-Anschlüssen, die das nationale amerikanische D-Kanal-Protokoll NI1 einsetzen, sind hier lediglich Datenübertragungen mit einer Geschwindigkeit von 56 kBit/s gegenüber 64 kBit/s bei DSS1 und 1TR6 möglich. Die verbleibenden 8 kBit/s werden zur Übermittlung der Steuerdaten verwendet, da beide Protokolle keinen separaten D-Kanal vorsehen. Zudem verfügen viele dieser Anschlüsse nur über einen B-Kanal.

## **FTP**

Das FTP-Protokoll (**F**ile-**T**ransfer-**P**rotokoll) dient dem Dateitransfer zwischen

verschiedenen Systemen und der einfachen Dateihandhabung. FTP basiert auf dem Transportprotokoll TCP (**T**ransmission-**C**ontrol-**P**rotocol) und kennt sowohl die Übertragung zeichencodierter Information als auch von Binärdaten. In beiden Fällen muss der Benutzer eine Möglichkeit besitzen zu spezifizieren, in welcher Form die Daten auf dem jeweiligen Zielsystem abzulegen sind. Die Dateiübertragung wird vom lokalen System aus gesteuert, die Zugangsberechtigung für das Zielsystem wird für den Verbindungsaufbau mittels User-Identifikation und Passwort überprüft.

## **G**

### **GAP**

GAP (**G**eneric-**A**ccess-**P**rofile) ist ein Übertragungsprotokoll für schnurlose Telefone und erlaubt die Kommunikation von DECT-Geräten unterschiedlicher Hersteller. So können schnurlose Telefone verschiedener Hersteller parallel an einer DECT-Basisstation genutzt werden, da sie alle das gleiche Übertragungsprotokoll verwenden und so eine herstellerübergreifende Kommunikation der Geräte ermöglicht wird.

### **GMT**

GMT (**G**reenwich-**M**ean-**T**ime), ist die mittlere Sonnenzeit am Nullmeridian. Die GMT war von 1884–1928 Weltzeit und ist in dieser Funktion heute von der Koordinierten Weltzeit UTC (**U**niversal-**T**ime-**C**oordinated) ersetzt.

## **H**

### **Handover**

Der Prozess der stattfindet, wenn ein DECT-Handset während eines Gespräches von einem DECT-Radio zu einem anderen wechselt.

### **Handset**

Ein DECT-Handset ist ein schnurloses Telefon.

### **HLC**

HLC (**H**igh-**L**ayer-**C**ompatibility) ist ein Informationselement im ISDN mit dem die Protokolle und Parameter angezeigt werden, die in den Schichten 4 bis 7 der Nutzkanäle verwendet werden.

## H.225

H.225 ist ein von der ITU-T (**I**nternational-**T**elecommunication-**U**nion-**T**elecommunications) standardisiertes Signalisierungsprotokoll, das in H.323-Netzwerken eingesetzt wird und die Daten-, Sprach- und Video-Übertragung unterstützt. Das Protokoll dient dem Verbindungsaufbau und -abbau sowie der Verbindungskontrolle. Innerhalb des Protokolls erfolgt die Signalisierung auf Basis von Q.931.

H.225 verwendet für die Echtzeitübertragung der multimedialen Daten das RTP-Protokoll.

## H.323

H.323 ist ein internationaler ITU-Standard (**I**nternational-**T**elecommunication-**U**nion) für die Sprach-, Daten- und Videokommunikation über paketorientierte Netze, der die spezifischen Fähigkeiten von Endgeräten im IP-Umfeld festlegt. H.323, das funktional vergleichbar ist mit dem SIP-Protokoll, wurde für die Übertragung von Multimedia-Applikationen entwickelt und bildet die Grundlage für VoIP. Über diesen Standard wird die Echtzeitkommunikation in LANs definiert.

Der H.323-Standard besteht aus einer ganzen Reihe von Protokollen für die Signalisierung, zum Austausch von Endgerätefunktionalitäten, zur Verbindungskontrolle, zum Austausch von Statusinformationen und zur Datenflusskontrolle. Der Standard ist mehrfach überarbeitet worden und definiert in der dritten Version die Übertragung von Leistungsmerkmalen. Der Standard ist abgeleitet aus dem H.320 Multimedia-Standard für ISDN.

## H.245

Das von der ITU (**I**nternational-**T**elecommunication-**U**nion) standardisierte H.245-Protokoll handelt in H.323-Netzwerken Endgerätefunktionen, die Steuerung von logischen Verbindungen für die Übertragung der Audiodaten, die Flusskontrolle und die Übertragung weiterer Steuerungsnachrichten aus. Bei den Endgerätefunktionen übernimmt H.245 die Einstellung des Sprachcodierverfahrens, das identisch sein muss mit dem Kompressionsverfahren.

## *I*

## IEEE

IEEE (**I**nstitute- of **E**lectrical- and **E**lectrical-**E**ngineers) ist ein Verband amerikanischer Ingenieure, der sich auch Normungsaufgaben widmet und

z.B. in der Arbeitsgruppe 802 die Standardisierung von lokalen Netzen vorantreibt.

## **IP**

Die Aufgabe des IP (**I**nternet-**P**rotokolls) besteht darin, Datenpakete von einem Sender über mehrere Netze hinweg zu einem Empfänger zu transportieren. Die Übertragung ist paketorientiert, verbindungslos und nicht garantiert. Die IP-Datagramme werden auch bei identischen Sendern und Empfängern vom IP als voneinander unabhängige Datenpakete transportiert. IP garantiert weder die Einhaltung einer bestimmten Reihenfolge noch eine Ablieferung beim Empfänger, d.h. Datagramme können z.B. wegen Netzüberlastung verloren gehen.

## **IPEI**

DECT-Telefone (Handsets) besitzen solch eine IPEI-Nummer (**I**nternational-**P**ersonal-**E**quipment-**I**dentify), welche auch als Seriennummer angesehen werden kann und zur Identifikation in DECT-System dient.

## **IP-Master**

Die IP1200, die alle anderen DECT-Basis-Stationen in einem IP-DECT-System kontrolliert, wird oft als IP-Master bezeichnet. Es ist möglich, dass dieser dieselbe DECT-Basis-Station ist wie der Sync-Master.

## **ISDN**

ISDN (**I**ntegrated-**S**ervices-**D**igital-**N**etwork) wurde als Kommunikationsnetz für Sprachübertragungen konzipiert, was sich an der Übertragungsgeschwindigkeit von 64 kbit/s erkennen lässt und ist aus dem analogen Fernsprechnet hervorgegangen. Die digitale Übertragung ermöglicht eine gleichartige Behandlung von Text-, Grafik- und Sprachdaten. Ebenso wie im analogen Fernsprechnet nutzt ISDN die Leitungsvermittlung, wobei nach Bedarf eine transparente physikalische End-zu-Ende-Verbindung aufgebaut wird. Zwischen den kommunizierenden Endteilnehmern entsteht quasi eine physikalische Leitung, die in den einzelnen ISDN-Vermittlungsstellen durchgeschaltet wird.

## **ITU**

Die ITU (**I**nternational-**T**elecommunication-**U**nion) ist eine weltweit tätige Organisation, in der Regierungen und der private Telekommunikationssektor den Aufbau und Betrieb von Telekommunikationsnetzen und -diensten koordinieren.

## *J*

### **Jitter**

Mit Jitter bezeichnet man in der Datenübertragung die Phasenschwankungen und damit zeitliche Änderungen von Signalfrequenzen. Es handelt sich um Schwankungen von fixierten Zeitpunkten z.B. der Zeitpunkt des Übergangs eines Digitalsignals von einer Signalamplitude auf eine andere. Jitter tritt speziell bei hohen Frequenzen auf und kann zu Datenverlusten führen. Verursacht wird Jitter durch Rauschen und Übersprechen, durch Einstreuungen, Flankenverzerrungen und minimale Pegelschwankungen.

## *K*

## *L*

### **LAN**

Ein LAN (**L**ocal-**A**rea-**N**etwork) hat eine Ausdehnung von üblicherweise höchstens 10 km, obwohl es auch Netze gibt, die noch deutlich größere Entfernungen überwinden können. Es ist in den meisten Fällen als Diffusionsnetz ausgeführt und erreicht Übertragungsraten bis 10 Gbit/s (10-Gigabit-Ethernet). LANs können drahtgebunden arbeiten wie die standardisierten lokalen Netze Ethernet, Token-Ring und FDDI und auch drahtlos wie die WLANs nach 802.11.

### **LDAP**

Das LDAP-Protokoll (**L**ightweight-**D**irectory-**A**ccess-**P**rotocol) ist ein TCP/IP (**T**ransmission-**C**ontrol-**P**rotocol/**I**nternet-**P**rotocol)-basiertes Directory-Zugangsprotokoll, das sich im Internet und in Intranets als Standardlösung für den Zugriff auf Netzwerk-Verzeichnisdienste für Datenbanken, E-Mails, Speicherbereiche und andere Ressourcen etabliert hat. LDAP bietet einen einheitlichen Standard für Verzeichnisdienste/ DS (**D**irectory **S**ervice).

## *M*

### **MAC**

Die MAC-Adresse (**M**edia-**A**ccess-**C**ontrol) ist die Hardware-Adresse jedes einzelnen Netzwerkadapters, die zur eindeutigen Identifikation des Geräts

im Netzwerk dient. Die MAC-Adresse wird der Sicherungsschicht, Schicht 2 des OSI-Modells, zugeordnet. Um die Sicherungsschicht mit der Vermittlungsschicht zu verbinden, wird zum Beispiel bei Ethernet das ARP-Protokoll (**A**ddress-**R**esolution-**P**rotocol) verwendet.

## **MIB**

Eine MIB (**M**anagement-**I**nformation-**B**ase) ist eine Art Tabelle in der definiert ist, welche Informationen abgerufen werden können. Die MIB eines Agenten (Host, Router, Access-Point...) wird durch den Hersteller festgelegt. Aufgabe dieser MIB ist es, die übertragenen Informationen und Daten in dem Agenten abzulegen und zu speichern. Durch den Einsatz von MIBs können über SNMP (**S**imple-**N**etwork-**M**anagement-**P**rotocol) die Agenten überwacht und administriert werden.

## **MOH**

Mit MoH (**M**usic-**o**n-**H**old) wird in allen gängigen TK-Anlagen eine Wartemusik eingespielt, während ein Gespräch gehalten wird.

## **MPPE**

Das MPPE-Protokoll (**M**icrosoft-**P**oint-to-**P**oint-**E**ncryption) dient der Verschlüsselung von PPTP-Datenpakete. Dazu bietet das MPPE-Protokoll als internationale Version eine Schlüssellänge von 40 Bit und als US-Version eine Schlüssellänge von 128 Bit, bei dem die Datencodierung mit RSA 4 Stream Cipher (RC4) verwendet wird. Bei dem 128-Bit-Schlüssel wird zur Erhöhung der Sicherheit für jede neue Session ein 64 Bit großer Teil des Schlüssels geändert.

## **MSN**

Eine MSN (**M**ultiple-**S**ubscriber-**N**umber) ist ein Leistungsmerkmal von Euro-ISDN. Es handelt sich dabei um eine Mehrfachrufnummer für einen Mehrgeräte-Anschluss. Im ISDN können bis zu zehn beliebige, freie Rufnummern aus dem Rufnummernvolumen des jeweiligen Anschlussbereiches für den Mehrgeräte-Anschluss vergeben werden. Jedem Endgerät kann somit eine individuelle Rufnummer zugeordnet werden. Einem ISDN-Endgerät oder einer TK-Anlage können auch mehrere Rufnummern zugeordnet werden. Andererseits können mehrere Endgeräte am passiven Bus über eine Mehrfachrufnummer angeschlossen werden.

## **MTU**

Eine MTU (**M**aximum-**T**ransmission-**U**nit) ist die größtmögliche Dateneinheit

bzw. Frame-Länge, die über ein vorhandenes physikalisches Übertragungsmedium bzw. über einen LAN- oder WAN-Pfad gesendet werden kann. Wenn größere Frame-Längen auftreten, werden sie entweder entsprechend den verwendeten Protokollregeln fragmentiert, oder das Frame wird verworfen. WANs haben in aller Regel geringere MTU-Größen als LANs.

## Multicast

Unter Multicast versteht man eine Übertragungsart von einem Punkt zu einer Gruppe. Man spricht bei Multicast auch von Mehrpunktverbindung. Der Vorteil von Multicast liegt darin, dass gleichzeitig Nachrichten über eine Adresse an mehrere Teilnehmer oder geschlossene Benutzergruppen übertragen werden. Neben der Multicast-Verbindung gibt es die Punkt-zu-Punkt-Verbindung und die Broadcast-Übertragung.

## N

### NAT

NAT (**N**etwork-**A**ddress-**T**ranslation) ist in Computernetzen ein Verfahren, um eine IP-Adresse (**I**nternet-**P**rotocol) in einem Datenpaket durch eine andere zu ersetzen. Häufig wird dies benutzt, um private IP-Adressen auf öffentliche IP-Adressen abzubilden. Werden auch die Port-Nummern umgeschrieben, spricht man dabei von Maskieren oder PAT (**P**ort-**A**ddress-**T**ranslation).

Üblicherweise wird NAT an einem Übergang zwischen zwei Netzen durchgeführt. Der NAT-Dienst kann auf einem Router, einer Firewall oder einem anderen spezialisierten Gerät laufen. So kann zum Beispiel ein NAT-Gerät mit zwei Netzwerkadaptern das lokale private Netz mit dem Internet verbinden. Man unterscheidet zwischen Source-NAT, bei dem die Quell-IP-Adresse ersetzt wird, und Destination-NAT, bei dem die Ziel-IP-Adresse ersetzt wird.

### NBTSTAT

Zeigt NetBIOS über TCP/IP-Protokollstatistiken (NetBT), NetBIOS-Namens- und Tabellen sowohl für lokale Computer als auch für Remotecomputer und den NetBIOS-Namenszwischenspeicher an. Nbtstat ermöglicht das Aktualisieren des NetBIOS-Namenszwischenspeichers und der im WINS (**W**indows-**I**nternet-**N**ame-**S**ervice) registrierten Namen.

### NI

NI1 ist das in den USA eingesetzte nationale ISDN-Protokoll für den D-Kanal.

Einige Telekommunikationsunternehmen setzen allerdings noch auf das ältere Protokoll 5ESS. Gegenüber dem europäischen DSS1 unterscheiden sich NI1 und 5ESS vor allem in der Übertragungsgeschwindigkeit. Bei beiden sind lediglich Datenübertragungen mit einer Geschwindigkeit von 56 kBit/s möglich. Die verbleibenden 8 kBit/s werden zur Übermittlung der Steuerdaten verwendet, da beide Protokolle keinen separaten D-Kanal vorsehen. Zudem verfügen viele dieser Anschlüsse nur über einen B-Kanal.

## **NMBLOOKUP**

Durch nmblookup können NetBIOS Namen unter Linux mittels NetBIOS über TCP/IP abgefragt werden.

## **NTP**

Das NTP-Protokoll (**N**etwork-**T**ime-**P**rotocol) ist ein Standard zur Synchronisierung von Uhren in Computersystemen über paketbasierte Kommunikationsnetze. NTP verwendet das verbindungslose Netzwerkprotokoll UDP (**U**ser-**D**atagram-**P**rotocol). Es wurde speziell dafür entwickelt, eine zuverlässige Zeitgabe über Netzwerke mit variabler Paketlaufzeit zu ermöglichen.

## **O**

## **OSI**

Das OSI-Referenzmodell (**O**pen-**S**ystems-**I**nterconnection) ist ein Schichtenmodell für die Kommunikation offener, informationsverarbeitender Systeme. Es handelt sich um vereinheitlichte Verfahren und Regeln für den Austausch von Daten. Es wird seit 1979 entwickelt und ist von der ISO standardisiert worden. Das OSI-Modell dient als die Grundlage für eine Reihe von herstellerunabhängigen Netzprotokollen, die in der öffentlichen Kommunikationstechnik im Transportnetz fast ausschließlich eingesetzt werden.

## **P**

## **PL**

PL (**P**acket-**L**oss) bzw. Paketverlust tritt bei der paketbasierten Datenübertragung in Netzwerken auf. Paketverlust kann in verschiedenen Schichten des OSI-Modells auftreten.

## PCM

PCM (**P**uls-**C**ode-**M**odulation) ist ein ITU-Standard für die Digitalisierung von Sprache, beschrieben in G.711. Bei dieser Modulationsart werden analoge Signale durch Quantisierung in zeit- und wertdiskrete Binärsignale umgewandelt.

In der Sprachübertragung wird die PCM-Technik benutzt, um ein analoges Sprachsignal, basierend auf dem Abtasttheorem nach Nyquist, in ein Digital-signal umzuwandeln. Dazu wird das Analogsignal 8.000-mal pro Sekunde abgetastet und in eine 8-Bit-Wertigkeit gewandelt, sodass alle 125  $\mu$ s ein Abtastwert entsteht. Die resultierende Übertragungsgeschwindigkeit beträgt 64 kbit/s, die übertragbare Sprachfrequenz 4 kHz.

Zur Dynamisierung der Sprache hat die ITU in G.711 zwei Verfahren zur Dynamikkompression definiert: das  $\mu$ -Law-Verfahren und das A-Law-Verfahren

## PING

Mit dem Programm ping (**P**acket-**I**nternet-**G**rouper) kann überprüft werden, ob ein bestimmter Host in einem IP-Netzwerk erreichbar ist und welche Antwortzeit er besitzt.

## POE

PoE (**P**ower-**o**ver-**E**thernet) bezeichnet eine Technologie, mit der netzwerkfähige Geräte über das 8-adrige Ethernet-Kabel mit Strom versorgt werden können.

## POSIX

POSIX (**P**ortable-**O**perating-**S**ystem-**I**nterface-for-**U**ni**X**) ist ein gemeinsam von der IEEE (**I**nstitute- of **E**lectrical- and **E**lectrical-**E**ngineers) und der Open Group für Unix entwickeltes standardisiertes Applikationsebeneninterface, das die Schnittstelle zwischen Applikation und dem Betriebssystem darstellt.

## PP

PP (**P**ortable-**P**art) und wird als Synonym für ein schnurloses Telefon (Handset) verwendet.

## PPP

Das PPP-Protokoll (**P**oint-to-**P**oint-**P**rotocol) ist als Protokoll für die Einwahl ins Internet über leitungsvermittelte Netze konzipiert. Das PPP-Protokoll

ermöglicht die Übermittlung von Daten über synchrone und asynchrone Wähl- und Standleitungen. Es ist dadurch in der Lage unabhängig vom jeweiligen physikalischen Interface zu arbeiten. Die einzige Voraussetzung, die beim Einsatz des PPP-Protokolls gefordert wird, besteht in einer vollkommen transparenten, voll duplexfähigen Datenleitung.

## **PPPOE**

PPPoE (**P**oint-to-**P**oint-**P**rotocol-over-**E**thernet) ist die Verwendung des Netzwerkprotokolls PPP (**P**oint-to-**P**oint-**P**rotocol) über eine Ethernet-Verbindung.

## **PPTP**

Das PPTP (**P**oint-to-**P**oint-**T**unneling-**P**rotocol) ist ein von einem Herstellerkonsortium (Ascend Communications, Microsoft Corporation, 3Com u. a.) entwickeltes Protokoll zum Aufbau eines VPN (**V**irtual-**P**riate-**N**etwork). Es ermöglicht das Tunneling des PPP (**P**oint-to-**P**oint-**P**rotocol) durch ein IP-Netzwerk, wobei die einzelnen PPP-Pakete wiederum in GRE-Pakete (**G**eneric-**R**outing-**E**ncapsulation) verpackt werden. Zur Sicherung der Datenübertragung verfügt PPTP über einen 40- oder 128-bit großen RC4-Algorithmus (**R**ivest-**C**ipher).

## **PRI**

PRI (**P**rietary-**R**ate-**I**nterface) dient dem Anschluss von mittleren bis großen Nebenstellenanlagen und bietet gegenüber dem Basisanschluss wesentlich höhere Übertragungsgeschwindigkeiten. Er gestattet die Anschaltung von Teilnehmereinrichtungen an die ISDN-Ortsvermittlungsstelle, wobei über die S2M-Schnittstelle dem Endanwender eine maximale Informationskapazität von 30 Basis-Kanälen mit jeweils 64 kbit/s und zusätzlich einem D-Kanal mit einer Kapazität von 64 kbit/s zur Verfügung stehen.

## **Q**

## **QoS**

Unter Dienstgüte QoS (**Q**uality-of-**S**ervice) versteht man alle Verfahren, die den Datenfluss in LANs (**L**ocal-**A**rea-**N**etworks) und WANs (**W**ide-**A**rea-**N**etworks) so beeinflussen, dass der Dienst mit einer festgelegten Qualität beim Empfänger ankommt.

## QSIG

QSIG (**Q**-Interface-**S**ignalling-Protocol) basiert auf dem D-Kanal-Protokoll nach dem ITU-T-Standard (**I**nternational-**T**elecommunication-**U**nion-**T**elecommunications) der Q.93x-Serie für Basic Call und der Q.95x-Serie für die Supplementary Services. Damit ist sichergestellt, dass QSIG und ISDN kompatibel in ihren Leistungsmerkmalen sind und ISDN-Applikationen bzw. -Zusatzdienste der öffentlichen ISDN-Netze auch in einem privaten Netz genutzt werden können.

## Q-Value

Ein Indikator für die Übertragungsqualität in einem aufgebauten DECT-Anruf. Auch bezeichnet als Q52-Wert.

## Q.931

Q.931 ist das von der ITU (**I**nternational-**T**elecommunication-**U**nion) standardisierte Protokoll für die Signalisierung im D-Kanal von Euro-ISDN, das dem Verbindungsaufbau, -abbau sowie der Verbindungskontrolle dient.

## R

## Radio

Ein DECT-Radio ist entweder eine DECT-Basis-Station oder ein Repeater.

## RC4

Bei dem Verschlüsselungs-Algorithmus RC4 (**R**ivest-**C**ipher) handelt es sich um ein symmetrisches Verschlüsselungsverfahren, bei dem der Schlüssel von einem Zufallszahlengenerator erzeugt wird. RC4 arbeitet mit einem geheimen Schlüssel, der dem Sender und dem Empfänger bekannt ist. Die variable Schlüssellänge kann bis zu 2.048 Bit lang sein. Jedes Zeichen wird einzeln verschlüsselt. RC4 gilt als sehr sicher, obwohl es relativ einfach ist.

## Repeater

Ein DECT-Radio, welches keine direkte Verbindung zum CCFP hat. Dieses benötigt (entweder direkt oder indirekt) Zugriff zu einer DECT-Basis-Station, welche einen Kanal zur PBX bereitstellt. Ein Repeater erhöht den Abdeckungsbereich des IP-DECT-Systems, aber nicht die mögliche Anzahl, gleichzeitig geführter Rufe.

Ein Repeater benötigt eine Synchronisierungsquelle (wie jedes andere

DECT-Radio auch). Das DECT-Radio, welches als Synchronisierungskette dient, wird ebenfalls benutzt, um Zugriff zum Sprachkanal der PBX zu erhalten. Das bedeutet, dass Rufe, die über einen Repeater verlaufen, immer über die Repeater-Sync-Source abgewickelt werden.

## Repeater-Chain

Sollte ein Repeater einen anderen Repeater als Synchronisationsquelle angegeben haben, dann spricht man von einer Repeaterkette. Keines der DECT-Radios in einer Repeaterkette kann als Synchronisationsquelle für ein IP1200-DECT-Radio angegeben werden. Für Repeaterketten gelten spezielle Regeln.

## RFC

Spezifikationen, Vorschläge, Ideen und Richtlinien, das Internet betreffend, werden in Form von so genannten RFCs (**R**equ**e**st-**F**or-**C**omments) veröffentlicht.

## RFP

RFP (**R**adio-**F**ixed-**P**art) wird als Synonym für DECT-Basis-Stationen verwendet.

## RJ

RJ-Steckverbinder haben sich weltweit für UTP-Kabel (**U**nshielded-**T**wisted-**P**air) durchgesetzt, insbesondere in der Arbeitsplatzverkabelung und in der Rangierung. Dank verbesserter HF-Übertragungseigenschaften (**H**igh-**F**requency) werden RJ-Steckersysteme sowohl in der Telekommunikation als auch im Netzwerkbereich bis hin zu ATM (**A**synchronous-**T**ransfer-**M**ode) und Gigabit-Ethernet (RJ-45) eingesetzt. Die bekanntesten RJ-Stecker sind RJ-10, RJ-11, RJ-12 und RJ-45, die sich in der Kontaktzahl unterscheiden.

## Roaming

Die Fähigkeit eines DECT-Telefons, in mehr als einem IP-DECT-System (in verschiedenen Lokationen) zu operieren. Dazu muss das DECT-Telefon in allen IP-DECT-Systemen angemeldet sein.

## RT

Unter RT (**R**ound-**T**rip) versteht man die Reaktionszeit eines kompletten Netzwerks. Es ist die Zeitspanne, die erforderlich ist, um ein Signal von einer Quelle über das Netzwerk zum Empfänger zu senden und die Antwort des Empfängers wiederum über das Netzwerk zurück zum Sender zu transportieren.

tieren. Die Round-Trip-Zeit wird in einigen Routing-Algorithmen zur Bestimmung der optimalen Route berücksichtigt.

## **RSA**

RSA (**R**ivest-**S**hamir-**A**dleman) ist ein asymmetrisches Verfahren oder Algorithmus zur Verschlüsselung diskreter Daten, der verschiedene Schlüssel zum Ver- und Entschlüsseln verwendet, wobei der Schlüssel zum Entschlüsseln nicht oder nur mit hohem Aufwand aus dem Schlüssel zum Verschlüsseln berechenbar ist. Der Schlüssel zur Verschlüsselung kann daher veröffentlicht werden. Solche Verfahren werden als asymmetrische oder Public-Key-Verfahren bezeichnet. Es ist nach seinen Erfindern Ronald L. Rivest, Adi Shamir und Leonard Adleman benannt.

## **RTP**

Das RTP-Protokoll (**R**ea**T**-**T**ime-**T**ransport-**P**rotocol) ist ein Protokoll zur kontinuierlichen Übertragung von audiovisuellen Daten (Streams) über IP-basierte Netzwerke. Es dient dazu, Multimedia-Datenströme (Audio, Video, Text, etc.) über Netzwerke zu transportieren, d.h. die Daten zu kodieren, zu paketieren und zu versenden. RTP ist ein Paket-basiertes Protokoll und wird normalerweise über UDP betrieben. Das RTP dient der Aushandlung und Einhaltung von QoS-Parametern (**Q**uality-**O**f-**S**ervice). Es findet Anwendung in vielen Bereichen, u.a. wird es bei den IP-Telefonie-Technologien H.323 und SIP (**S**ession-**I**nitiation-**P**rotocol) dazu verwendet die Audio-/Videoströme des Gesprächs zu übertragen.

## **S**

## **SC**

Die meiste Zeit während eines Telefonats besteht aus Pausen. Es wäre unnötig, in diesen Zeitabschnitten mit der vollen Datenrate zu arbeiten. Daher enthalten Codecs wie der G.723.1 oder der G.729 eine SC (**S**ilence-**C**ompression). Sie besteht im Wesentlichen aus den drei Komponenten: VAD, DTX und CNF.

Die Aufgabe von VAD (**V**oice-**A**ctivity-**D**etector) ist es, festzustellen, wann ein Gesprächsteilnehmer spricht und wann er still ist. Hierzu muss der Algorithmus schnell reagieren, um zu verhindern, dass nach einer solchen Ruhe die erste Silbe verloren geht. Für die sichere Unterscheidung zwischen Gespräch und Stille benötigt der Codec einen Zwischenspeicher, der einen zusätzlichen Delay verursacht.

DTX (**D**iscontinuous-**T**ransmission) ermöglicht es einem Codec theoretisch, wenn VAD Stille erkannt hat, die Verbindung zu unterbrechen. Da eine solche Unterbrechung aber absolute Stille beim Gesprächspartner bedeuten würde, wird die Verbindung nicht wirklich komplett unterbrochen, sondern es wird ein kleiner Satz an Daten übertragen, der die Erzeugung von Hintergrundgeräuschen beim Empfänger ermöglicht.

CFG (**C**omfort-**N**oise-**G**enerator) setzt genau an dieser Stelle an. Er ist in der Lage, selbstständig Hintergrundgeräusche zu erzeugen. Dazu benutzt er die bei der vorherigen Gesprächsphase vorhandenen Hintergrundgeräusche.

## SNTP

Das SNTP-Protocol (**S**imple-**N**etwork-**T**ime-**P**rotocol) wird für die Übertragung einer offiziellen Zeit in Netzwerken und im Internet verwendet. Die erweiterte Variante heißt NTP (**N**etwork-**T**ime-**P**rotocol).

## SNMP

Das **S**imple-**N**etwork-**M**anagement-**P**rotokoll erlaubt ein zentrales Netzwerkmanagement für viele Netzwerkkomponenten. Die primären Ziele von SNMP sind die Verringerung der Komplexität der Management-Funktionen, die Erweiterbarkeit des Protokolls und die Unabhängigkeit von irgendwelchen Netzwerkkomponenten.

## Synchronisation

Damit DECT-Radios kommunizieren können, müssen diese miteinander synchronisiert sein. In einem IP1500-System erhielt man die Synchronisierung über die 2-adrige Schnittstelle des CCFP. In einem IP1200-System erhält man die Synchronisierung jedoch über die Luft. Deshalb muss eine als DECT-Radio konfigurierte IP1200 innerhalb der Abdeckung eines anderen DECT-Radios angelegt werden, von welchem die Synchronisierung bezogen werden kann.

In einem IP1500-System müssen nur die Repeater innerhalb der Abdeckung eines DECT-Radios angelegt werden. Dies gilt natürlich auch in einem IP1200-System.

## Synchronisation-Chain

In einem geschlossenen System muss jedes IP1200-DECT-Radio mit allen anderen IP1200-DECT-Radios synchronisiert werden. Das setzt voraus, dass jedes DECT-Radio (ausser eines) ein anderes als Synchronisierungsquelle konfiguriert hat.

Das eine DECT-Radio, welches keine Synchronisierung von einem anderen DECT-Radio erhält, nennt man „Sync-Master“. Dieser muss eine IP1200 und darf kein Repeater sein. Alle anderen DECT-Radios erhalten ihre Synchronisierung von diesem DECT-Radio, entweder direkt oder indirekt.

Das Eingabefeld, welches für die Angabe der Synchronisierungsquelle benutzt wird, ist eigentlich fehlbezeichnet als „Sync-Master“. Fakt ist, dass hier nicht die Radio-ID des Sync-Masters angegeben wird, sondern die Radio-ID des Radios, von welchem die Synchronisierung erhalten werden soll. Man könnte auch sagen das nächste DECT-Radio in der Synchronisierungskette.

Für Redundanz kann ein „Alt-Sync-Master“ konfiguriert werden. Dieser wird als Synchronisierungsquelle verwendet, sollte das als „Sync-Master“ konfigurierte DECT-Radio nicht verfügbar sein.

Es sollte offensichtlich sein, dass in der Synchronisierungskette keine Kreise vorhanden sein dürfen.

Ein Repeater benötigt ebenfalls eine Synchronisierungsquelle. Dieser darf aber nicht mit einer alternativen Synchronisierungsquelle konfiguriert werden, da diese nur im Falle eines Ausfalls des Sync-Masters als Synchronisierungsquelle dient. Deshalb sollte man auch keinen Repeater als Synchronisierungsquelle für ein IP1200-DECT-Radio verwenden.

Genauso sollte man in einer Repeaterkette auch keinen Repeater als Synchronisierungsquelle verwenden.

## **Sync-Master**

Das DECT-Radio in einer IP1200-Installation, welches seine Synchronisation von keiner anderen Quelle bezieht.

Wird auch in der IP1200-DECT-Radio-Konfiguration verwendet, um die Sync-Source des DECT-Radios zu konfigurieren.

## **Sync-Source**

Ein DECT-Radio, welches anderen DECT-Radios als Synchronisierungsquelle dient.

## **T**

## **TCP**

Das TCP-Protocol (**T**ransmission-**C**ontrol-**P**rotocol) ist ein verbindungsorien-

tiertes Transportprotokoll für den Einsatz in paketvermittelten Netzen. Das Protokoll baut auf dem IP-Protokoll auf, unterstützt die Funktionen der Transportschicht und stellt vor der Datenübertragung eine gesicherte Verbindung zwischen den Instanzen her.

## Telnet

Telnet (**Teletype-Network**) ist der Name eines im Internet weit verbreiteten Netzwerkprotokolls. Der Sinn des Telnet-Protokolls besteht darin, eine ziemlich allgemeine, bidirektionale, 8-bit-pro-Byte-orientierte Kommunikationsmöglichkeit zu bieten. Es wird üblicherweise dazu verwendet, Benutzern den Zugang zu Internetrechnern über die Kommandozeile zu bieten. Das Telnetprogramm stellt dabei die benötigten Clientfunktionen des Protokolls zur Verfügung. Aufgrund der fehlenden Verschlüsselung wird dieses jedoch kaum noch eingesetzt.

## TFTP

Das TFTP-Protocol (**T**rivial-**F**ile-**T**ransfer-**P**rotocol) ist ein sehr einfaches Dateiübertragungsprotokoll. TFTP unterstützt lediglich das Lesen oder Schreiben von Dateien. Nicht vorhanden sind viele Funktionen des mächtigeren FTP (**F**ile-**T**ransfer-**P**rotocol) wie etwa Rechtevergabe mittels `chmod`, Anzeigen der vorhandenen Dateien oder Benutzerauthentifizierung. Im Gegensatz zu FTP, das ein verbindungsorientiertes Transportprotokoll erfordert, wird TFTP normalerweise über ein verbindungsloses Protokoll wie UDP betrieben.

## TOS

Das ToS-Feld (**T**ype **O**f **S**ervice-Feld) ist ein Datenfeld im IP-Header in dem die Dienste des Datagramms definiert sind. Mit den ToS-Informationen können Rechner netzwerkrelevante Dienstarten angeben. Dabei können verschiedene Parameter wie die Bandbreite, die Übertragungsgeschwindigkeit oder die Zuverlässigkeit der Übertragung definiert werden. Darüber hinaus können die vorrangige Behandlung von Datagrammen, die Durchsatzart sowie die Belegung von Ressourcen in den Routern festgelegt werden.

## Trace

Ein Trace (zu dt. Ablaufverfolgung) ist eine Anweisungssequenz, der mit einem beliebigen Startpunkt beginnt und in dem die Programmverzweigungen und deren Wegwahl definiert sind. Ein solcher Trace ermöglicht die schrittweise Verfolgung des Programmablaufs. Die Ablaufverfolgung dient vor allem der Fehlersuche und -behebung (Debugging).

## U

### UDP

Im Gegensatz zum verbindungsorientierten TCP (**T**ransmission-**C**ontrol-**P**rotocol) ist das **U**ser-**D**atagram-**P**rotocol ein minimales, verbindungsloses Netzwerkprotokoll, das zur Transportschicht der Internetprotokollfamilie gehört. Aufgabe von UDP ist es, Daten, die über das Internet übertragen werden, der richtigen Anwendung zukommen zu lassen. Mit UDP wurde ein Protokoll benötigt, das nur für die Adressierung zuständig war, ohne die Datenübertragung zu sichern, da dies zu Verzögerungen bei der Sprachübertragung führen würde.

### URL

Als **U**niform-**R**esource-**L**ocator bezeichnet man eine Unterart von **U**niform-**R**esource-**I**dentifiern (URI). URLs identifizieren eine Ressource über ihren primären Zugriffsmechanismus (häufig http oder ftp) und den Ort der Ressource in Computernetzwerken. Der Name des URI-Schemas ist daher in der Regel vom hierfür verwendeten Netzwerkprotokoll abgeleitet. Beispiele hierfür sind HTTP oder FTP.

### UTC

UTC (**U**niversal-**T**ime-**C**oordinated) ist die aktuelle (koordinierte) Weltzeit, und hat in der Funktion die mittlere GMT-Zeit (**G**reenwich-**M**ean-**T**ime) abgelöst. Sie ist eine Kombination aus der internationalen Atomzeit TAI (**T**empus-**A**tomique-**I**nternational) und der Universalzeit UT (**U**niversal-**T**ime). Die Zeitzonen werden als positive oder negative Abweichung von UTC angegeben (z. B. UTC+2 entspricht der MESZ). Die UTC kombiniert die physikalische Atomzeit (TA) mit der astronomischen Zeit (UT) und wird auch Bürgerliche Zeit genannt.

### μ-Law

Das μ-Law-Verfahren ist ein Digitalisierungsverfahren für analoge Audiosignale, das in der Empfehlung G.711 der ITU (**I**nternational-**T**elecommunication-**U**nion) standardisiert ist. In ähnlicher Weise wie das A-law-Verfahren arbeitet das μ-law-Verfahren mit einer logarithmischen Quantisierungskennlinie, um ein besseres Signal-Rausch-Verhältnis zu erzielen. Ebenso wie bei diesem Verfahren werden jeweils 8-Bit-Werte erzeugt. Jedoch ist die Quantisierungskennlinie bei niedrigen Pegeln steiler. Außerdem ist die Codierung darauf ausgelegt, keine kontinuierlichen 0-Folgen zu erzeugen, sondern

ständig wechselnde Bitzustände. Damit wird ein bestimmtes Verfahren zur Taktrückgewinnung beim Empfänger des digitalen Signals erleichtert. Das  $\mu$ -Law-Verfahren wird von der PCM-Technik in Nordamerika und Japan verwendet.

## **VLAN**

VLANs (**V**irtual-**L**ocal-**A**rea-**N**etwork) sind ein technologisches Konzept zur Implementierung logischer Workgroups innerhalb eines Netzes. Die Realisierung eines solchen Netzes erfolgt mittels LAN-Switching oder mittels virtuellem Routing auf der Sicherungsschicht oder auf der Vermittlungsschicht. Virtuelle Netze werden durch eine Menge von Switching Hubs aufgebaut, die ihrerseits durch einen Backbone miteinander verbunden sind.

## **VPN**

Der Begriff VPN (**V**irtual-**P**riate-**N**etwork) wird in mehreren Bedeutungen verwendet. Ganz allgemein spricht man von einem VPN, wenn innerhalb eines öffentlichen Wählnetzes kundenspezifische logische Teilnetze gebildet werden. Das können Netze der Sprachkommunikation sein oder X.25, Frame Relay oder ISDN. Die heute gebräuchliche Interpretation für VPNs sind die IP-VPNs, bei denen die Teilnehmer über IP-Tunnel verbunden sind.

## **WAN**

WANs (**W**ide-**A**rea-**N**etwork) bzw. Weitverkehrsnetze sind für die Sprach- oder Datenübertragung über weite Strecken konzipiert. Diese Netze sind in allen Industrieländern flächendeckend aufgebaut und können uneingeschränkt für die geschäftliche und private Kommunikation genutzt werden. Die Konzeption solcher Netze wird im Wesentlichen durch das Dienstangebot geprägt. So eignet sich das klassische analoge Fernsprechnet (POTS) ebenso wie ISDN für die Telefonie. Dagegen wurden die öffentlichen Datenpaketnetze für Datenübertragungsdienste konzipiert. In diesem Zusammenhang sind auch ATM, Frame Relay oder Fast Packet Switching zu nennen.

## **WINS**

WINS (**W**indows-**I**nternet-**N**aming-**S**ervice) ist ein Verfahren, um Computer-

namen in Windows-Netzwerken in IP-Adressen umzuwandeln. Dabei berücksichtigt das WINS-Verfahren, dass niemals zwei Computer mit den gleichen Namen oder der gleichen IP-Adresse im Netzwerk angemeldet sind.

Bei WINS, das das UDP-Protokoll zur Übertragung benutzt, meldet sich der gestartete Client mit seinem NetBIOS-Namen und der IP-Adresse beim WINS-Server an. Dieser überprüft die Adressen, ob sie nicht anderweitig besetzt ist, und trägt sie in die Adress-Datenbank des WINS-Servers. Bei der Abmeldung eines Clients wird die Adresse wieder aufgelöst und kann anderweitig vergeben werden.

## **WRFP**

WRFP (**W**ireless-**R**adio-**F**ixed-**P**art) wird als Synonym für Repeater verwendet.

# Stichwortverzeichnis

## Symbols

+ 84  
μ-Law 149

## Numerics

0db 46  
0x10 24, 37, 109, 110  
100-240V 4  
100M 103  
100-MBit-Full-Duplex 33  
100-MBit-Half-Duplex 33  
100m-fdx 33  
100m-hdx 33  
100-Ohm-Termination 45  
10-MBit-Full-Duplex 33  
10-MBit-Half-Duplex 33  
10m-fdx 33  
10m-hdx 33  
128-Bit-Encryption 30  
15db 46  
2nd Called-Party-Number 31  
2nd Local-Subscriber-Number 30  
40-Bit-Encryption 30  
50Hz 4  
5ESS 133  
7.5db 46  
802.1p 39  
802.1q 39  
802.3af 4, 12

## A

a/b-LIC 17  
AB 76  
Abbreviated 84

ABs 76  
AC (Access Code) 58  
Account 81  
Acknowledged 40  
Action 18  
Active-Calls 26  
Adapt to Cisco PPP peers 28  
Add 44  
Add # 92  
Add UUI 91  
Address 55, 65, 94  
Address-Ranges 36  
Administrator-Name 17  
Administrator-Nutzerkennung 20  
Administrator-Passwort 17  
Administrator-Zugang 12, 17  
Alarms 50  
A-Law 128  
Alert 69  
Alerting 71, 95  
Alias List 87  
Allgemeine-Informationen 16  
Allow inbound connections 28  
Allowed-Networks 24  
Alternate Master 53  
Alt-Sync-Master 128  
AM/PM-Clock 38  
Amtsleitung 66  
Anleitung zum Herunterladen von Li-  
zenzen 125  
Announcement URL 59, 65  
Anrufbeantworter 68  
Anruf-Filter 54  
Ansagen 21

- Apache-Server 116
- Area-Code 77
- ARI 128
- ARP 128
- Aufstellung und Anschluss 4
- Auslieferungszustand 13, 34
- Authentication 28
- Authentication-Trap 24
- Authorization 86
- Auto 33
- Auto dial after boot 28
- Automatic 34
- Automatic CGPN Mapping 91, 92
- Automatic CGPN-Mapping 71
- Auto-MDX 12, 128
- Autonegation 33

## **B**

- Bandbreite (Bandwidth) 27, 64
- Basic-LIC 17
- Benutzerdatenbank 43
- Benutzeroberfläche 14
- Besetzt 58
- Betriebsdauer 16
- Betriebsmodi 33
- Betriebstemperatur 4
- Betriebszustand 23, 97
- Billing CDR's only 72
- Blockwahl 38, 92
- Boolean 54, 55, 56, 59
- Boolean-Objekt 55, 58
- Bootcode 115, 120
- Bootcode-Firmware 97
- Bootcode-Version 16, 97, 120
- Boot-File 97

- Boot-Kommando 120
- BRI 75, 129
- BRI1-4 77, 82
- BRI1-x 98
- BRI-LIC 17
- Broadcast 56, 61, 129
- Built-Number 119
- Busy 66
- Busy on n Call(s) 58

## **C**

- Call Busy Endpoints 64
- Call Completion 75
- Call-Broadcast-Objekt 60
- Call-Counter max 92
- Call-Detail-Records 72, 93
- Called-Party-Number 31
- Call-Executive 63
- Calling 71, 95
- Calling-Party-Number 31
- Call-Logging 72
- Calls 70, 95
- Call-Waiting On 74
- Cancel 75
- CAS 46
- CAS-Verfahren 46
- Cause (DISC) 91
- CCFP 129
- CDPN-In 76, 84, 85
- CDPN-Out 76, 84, 85
- CDR 72, 93, 94, 130
- CDR0 93
- CDR1 93
- CDR-Server 93
- CDR-Typ 93

- CEST 124
- CET 124
- CF 56
- CFB 62, 130
- CFB Activate 73
- CFNR 62, 130
- CFNR Activate 73
- CFNR-Timer 52
- CFNR-Timout 58
- CFU 62, 130
- CFU Activate 72
- CGPN 89
- CGPN-In 76, 84, 85
- CGPN-Map 89
- CGPN-Maps 89
- CGPN-Out 76, 84, 85
- Channel-Associated-Signaling 46
- Channels 76
- Check-Kommando 117
- Chef/Sekretär-Funktion 62
- CHI 130
- Class 22, 94
- Cleanup 39
- Clear All Leases 39
- Clear Dynamic Leases 39
- Clear Local Settings 74
- Clear Reserved Leases 39
- Client 33
- Clock-Master 45
- Clock-Mode 45
- Clock-Slave 45
- Coder 16, 37, 64, 70, 71, 78, 95
- Coder-Preferences 78
- Codes 72

- Command File URL 19
- Community-Name 23
- Compact-Flash 104
- Config Changes 98
- Config Show 100
- Configuration 16
- Connected 71, 95
- Connection-Port 27
- Connections 42
- Connect-Nachricht 45
- Contact 23
- CR 130
- CRC4-Errors 50
- Crossover-Kabel 12
- CTI 131
- Current 53

## **D**

- Datasheet 115
- D-Channel 50
- Deactivate 72, 73
- DECT 56, 58, 131
- DECT-Base-Station 131
- DECT-Controller 131
- DECT-Handset-Registrierung 58
- DECT-Master 43, 98
- DECT-Radio 43, 98
- DECT-System 131
- DECT-System-Objekt 61
- Default Forward Destination 26
- Default-Gateway 34, 37
- Default-Router 32
- Del 44
- Delay 78
- Description 90

- Descriptiv-Name 27
- Dest. No 65
- Destination-Network 32
- Device-Name 17, 23
- DHCP 131
- DHCP-Automatic-Modus 12, 13, 34
- DHCP-Client 33, 34
- DHCP-Client-Modus 33
- DHCP-Disabled-Modus 34
- DHCP-Funktion 33
- DHCP-Lease 36, 39, 40
- DHCP-Server 12, 13, 33, 36, 39
- DHCP-Server-Modus 33
- Diagnostics 97
- Dialing-Location 38
- Dial-Tones 38
- Digest-Hash-Authentifizierung 20
- Dir 70
- Direct-Call 63
- Direct-Dial 80, 81
- Directed 74
- Disable 77, 82, 85
- Disable Echo-Canceler 92
- Disable HTTP basic authentication 20
- DISC 91
- Disconnecting 71, 95
- Disconnection-Cause 91
- Display 58
- Display-Name (secondary) 81
- Diversion-Filter 58
- DMS100 132
- DNS 132
- DNS-Server 34, 37
- DNS-Server-1 37
- DNS-Server-2 37
- Do not Disturb Ext. On 74
- Do not Disturb Int. On 74
- Do not Disturb On 73
- Do not use for synchronisation 45
- Down 32, 33, 43, 76
- Download 95
- DSL 132
- DSL-Provider 29
- DSP 76
- DSP-LIC 17
- Dst 124
- DTMF 60
- DTMF | Dest. No | Dest. Name 70
- DTMF-Ctrl 56
- DTMF-Features-Objekt 61
- Dynamic 40
- Dynamic-Group 80, 81
- E**
- E.164 87, 132
- E.164-Rufnummer 87
- Echokompensation 92
- E-DSS1 133
- Empfangsleitung 45
- Enable 27, 43, 72
- Enable External Transfer 52
- Enable H.323-NAT 26
- Enable MPPE-Encryption 30
- Enable NAT 26
- Enable PCM 79
- Enable T.38 79
- Enable Telnet 24
- Enblock-Count 63

- Enblock-Dialing-Timeout 38
- Entsorgung 4
- ENUM 86, 133
- ETH0 13, 32, 33
- ETH0-1 103
- ETH1 13, 32, 33
- Ethernet-Schnittstelle 32, 33, 35
- Ethernet-Schnittstellen 12
- ETHn 35
- Exclude Address 35
- Exclude from Auto-CGPN 71, 91
- Exclude interface from NAT 28
- Exclude Mask 35
- Exclusive 78, 79
- Execute Group Member Diversions 61
- Executive 56, 62
- Expires 40
- Extern Name/No 59, 65, 69
- External Musik-On-Hold 52

## **F**

- Facility 88
- Falsch-Zustand 58
- Faststart 38
- Fax-Gerät 79
- Fax-Over-IP-Protokoll 79
- Feature-Codes 72, 80
- Fehlerbehebung 107
- Filter 55, 57
- Filter-Beispiele 54
- Filtername 54
- Final-Map 91
- Final-Route 91
- Firewall 108

- Firmware 96, 97
- Firmware-Download 119
- Firmware-Update 115, 119
- Firmware-Upload 115
- Firmware-Version 96, 115, 119
- First Address 36
- First UDP-NAT port / numbers of port 25
- First UDP-RTP port / numbers of port 25
- Force-Enblock 92
- Frame 78
- Frame Speichern unter 101
- From 89
- FTP 133
- FTY 88, 133
- Full-Replication 43
- Funktionsstörung 4

## **G**

- G711A 64, 78
- G711u 64, 78
- G723 64
- G723-53 78
- G726-32 78
- G729 64
- G729A 78
- GAP 134
- Gatekeeper 37
- Gatekeeper/Registrar 86
- Gatekeeper6 75
- Gatekeeper-Address (primary) 79, 86
- Gatekeeper-Address (secondary) 79, 86
- Gatekeeper-Discovery 86

Gatekeeper-ID 37, 71, 80, 86  
Gatekeeper-Identifier 37, 51, 86  
Gatekeeper-IP-Adresse 37, 79, 86  
Gatekeeper-Lizenz 71, 75  
Gateway 31, 32, 35, 56, 58, 71, 75  
Gateway without Registration 86  
Gateway-Einstellung 71  
Gateway-Konfiguration 71  
Gateway-Lizenz 75  
General 16  
Gerätekonfiguration 120  
Gerätename 17  
Globale IP-Adressfilter 54  
GMT 123, 134  
Group-Indications 58  
Group-Join 75  
Groups 56  
GSM-Features 62  
GW1-12 89  
GWLoad 102

## **H**

H 135  
H.225 135  
H.225-RAS-Destination 26  
H.225-Signalling-Destination 26  
H.245 135  
H.245-Tunneling 38, 88  
H.323 87, 135  
H.323-Authentifizierung 26  
H.323-Endgerät 51  
H.323-Faststart 38  
H.323-Firewalling 108  
H.323-Interop-Tweaks 87

H.323-Name 87  
H.323-NAT 26, 109  
H.323-Registrierung 79, 98  
H.3245-Faststart 87  
Handover 134  
Handset 134  
Hardware-ID 57  
Hardware-Version 16  
HDLC 16  
Hexadezimalzahl 16  
High-Layer-Compatibility 88  
HLC 88, 134  
Hostname 40  
Hotfix 115  
HTTP 21, 23, 83, 94  
HTTP-GET 23, 94, 116  
HTTP-Port 20  
HTTP-PUT 116, 120  
HTTP-Server 64, 68, 69  
HTTP-Session 116

## **I**

ID 36  
ID @ 81  
Idle-Reset 102  
IEEE 4, 12, 135  
IEEE-POSIX-Standard 20, 37, 123  
Immediate reset 97  
In-Band-Signalling 46  
Inbetriebnahme 12  
Inbound-Connections 31  
Inbound-Password 29  
Inbound-User 29  
Include Interface in NAT 35  
Incomplete 66

- Info 16
- innovaphone-AG 4
- innovaphone-GWLoad 102
- innovaphone-Händler 23, 96, 97
- innovaphone-Homepage 23, 115
- innovaphone-Knowledgebase 102
- innovaphone-Neuigkeiten 115
- innovaphone-PBX 43, 51, 53
- innovaphone-PBX-Lizenz 51
- Insert Route below 89
- Interface 32, 76, 85, 95
- Interface-Maps 77
- Interleaving 110
- International 84
- International-Prefix 77, 78
- Interworking (QSIG) 92
- Invalid 66
- IP 136
- IP 600
  - Anzeigen 103
  - Seriennummernetikett 105
- IP-Address 34, 36, 40
- IP-Address for Remote Party 27
- IP-Adressbereich 24
- IP-DECT-Handset 58
- IPEI 58, 136
- IP-Einstellungen 24
- IP-Filter 54
- IP-Konfiguration 33
- IP-Master 136
- IP-Parameter 33
- IP-Protokoll 24
- IP-Routes 31
- IP-Routing 37

- IPxxx 15
- ISDN 30, 32, 84, 136
- ISDN-Fehlercode 91
- ISDN-Netz 45
- ISDN-PPP-Schnittstelle 44
- ISDN-Schnittstelle 44, 71, 88
- ISDN-TEL-Schnittstelle 44
- ISDN-U-Law-Standard 46
- ITU 136
- J**
- Jitter 70, 95, 137
- K**
- Kaltstart 16
- Kollision 40
- Konfiguration des Update-Servers 116
- Konfiguration des VoIP-Gerät 95
- Konfiguration eines NTP-Client 123
- Konfiguration eines NTP-Server 123
- Konfigurationsdatei 95, 96
- Koordinierte-Weltzeit 123
- L**
- Lagertemperatur 4
- LAN 137
- Language 38
- Last Address 36
- Last sync 20
- LDAP 137
- LDAP-Benutzer 43
- LDAP-Benutzer-Name 42
- LDAP-Benutzer-Passwort 42
- LDAP-Clients 42
- LDAP-Datenbank 42
- LDAP-Directory 38

- LDAP-Konfiguration 38
- LDAP-Replikator 42
- LDAP-Server 42, 43
- Least-Cost-Routing 83
- Leave 75
- Leistungsmerkmale 72, 80
- Licenses 53, 75
- Limit 53
- Link 103
- Link-Configuration 30
- Link-Type 30
- Lizenzen 17
- Lizenztyp 18
- Local 32, 44, 57
- Local-Flag 57
- Local-Subscriber-Number 30
- Location 24, 56
- Lock Phone 73
- Locked-White-List 80, 82
- Logging 22, 98
- Log-Meldung 23, 94, 98
- Log-Type 22
- Lokale Zeit 16
- Lokation 43
- Long-Name 55, 57
- Loopback 46, 66
- Loss 95
- Lost-Frame-Alignments 50
- Lost-Signals 50
- M**
- MAC-Address 16, 39, 40, 137
- MAC-Adresse
  - IP600 105
- Manual 115

- Manual-Override 59, 60
- Map 56
- Map-Eintrag 89, 90, 92
- Mask 55, 65, 86
- Master 52, 53
- Master-PBX 43
- Max Call/Operator (%) 69
- Maximum-Transfer-Unit 27
- MCast Announcement 63
- Media 70, 71
- Media-Access-Control 16
- Media-Relay 25
- Meldungsklasse 22, 94
- MES 124
- Message Waiting 56, 64
- MEZ 124
- MIB 23, 138
- Check Interval 36
- Interval 19, 20
- Lease Time 36
- Mode 86
- Model 78
- Modify 44
- MoH 21, 138
- MPPE 29, 138
- MS-IIS 116
- MSN 138
- MSN1-3 / Ext. 78
- MTU 138
- MTU-Size 110
- Multicast 35, 56, 63, 139
- Multicast-Address 63, 86
- Multicast-Port 63
- Musik-On-Hold URL 52

## **N**

Name 18, 54, 55, 57, 70, 76, 80, 82, 85, 87  
Name-In 93  
Name-Out 91  
NAT 26, 28, 35, 108, 139  
National 84  
National-Prefix 77, 78  
NAT-Modus 109  
Nbtstat 12, 139  
Network-Address 31  
Network-Address-Translation 35  
Network-Destination 35  
Network-Mask 31, 32, 34, 35, 36  
Network-Specific 84  
Network-Time-Protocol 16  
Netzwerkrouen 35  
Neustart 34  
New 56  
Newsletter 115  
Next (ok/nok/filter) 54  
NI 139  
Nmblookup 13, 140  
No 55  
No Answer Timeout 66  
No CRC4 46  
No DNS on this interface 28  
No Faststart 87  
No H.245 Tunneling 88  
No IP Header compression 28  
No Reply from 101  
No. of Regs w/o Pwd. 52  
Node 55, 57  
Nok 54

Not 54

Notify 44

NT-Mode 45

NTP 140

NTP-Server 16, 19, 45, 123

NTP-Softwarepakete 123

Number 54, 57, 70, 80, 87, 95

Number-In 90, 93

Number-Map 65

Number-Map-Objekt 65

Number-Out 90, 93

## **O**

Objekt-Typ 56

Off 22, 73, 74, 93

Offer Parameters 36

Offset 124

Ok 54

Operator-Lizenz 53

Operators 53

OSI 140

Outbound-Connections 31

Outbound-Password 29

Outbound-User 29

Outgoing Calls CGPN 67

Outgoing Calls restricted 67

Overhead 78

## **P**

Packet-Loss 70

Paketization 64

Park 75

Park To 75

Password 17, 21, 42, 53

Password / Retype 57, 80, 81, 87

Password protect all HTTP pages 20

Path 94  
PBX 55, 57  
PBX6#100 53  
PBX-Grundlizenz 53  
PBX-Grundlizenz Upgrade 53  
PBX-LIC 18  
PBX-Lizenz 53  
PBX-Master 52, 53  
PBX-Mode 51  
PBX-Name 51  
PBX-Objekt 65  
PBX-Objekt Boolean 58  
PBX-Objekt Call-Broadcast 60  
PBX-Objekt DECT-System 61  
PBX-Objekt DTMF-Features 61  
PBX-Objekt Executive 62  
PBX-Objekt Gateway 63  
PBX-Objekt MCast-Announce 63  
PBX-Objekt Message-Waiting 64  
PBX-Objekt Number-Map 65  
PBX-Objekt PBX 57, 65  
PBX-Objekt Trunk-Line 66  
PBX-Objekt User 58  
PBX-Objekt Voicemail 68  
PBX-Objekt Waiting-Queue 69  
PBX-Passwort 53  
PBX-Zugriffsnummern 38  
PCM 141  
Pending 44  
Permanent Activation 46  
Pickup-Group 52, 74  
Pickup-Prefix 52  
PIN 58  
Ping 101, 141  
PL 140  
PoE 4, 12, 141  
Point-to-Point 77  
Poll-Richtung 44  
Popup-Seite 57, 76, 84, 85, 89, 95  
Port 20, 94  
Port Specific Forwardings 26  
POSIX 141  
POSIX-Timezone-Strings 123  
Power-over-Ethernet 4, 12  
PP 141  
PPP 27, 77, 82, 98, 103, 141  
PPP Interface PPPn 27  
PPP0-31 32  
PPPoE 29, 142  
PPP-Schnittstelle 34  
PPP-Verbindung 28  
PPTP 29, 142  
Prefix 63  
PRI 75, 142  
PRI1-4 77, 82  
PRI1-x 98  
PRI-LIC 17  
Primary 63, 69  
Primary Gatekeeper 37  
Primary Group 70  
Priorisierung 36, 39, 109  
Priority 36  
Private 84  
Private Networks 25  
Produkt 117  
Prot-Kommando 119  
Protocol 70, 95

Protocol-Firmware 97  
Protokoll 85  
Protokoll-Overhead 64  
Proxy-ARP 34  
Public 23  
Push-Richtung 44  
Pwr 103

## **Q**

Q.931 143  
QoS 39, 142  
QSIG 143  
Quality-of-Service 39  
Quellschnittstelle 89, 90  
Queue 69  
Q-Value 143

## **R**

Radio 143  
RC4 143  
Read 116  
Ready 104  
Ready-LED 12  
Recall-Timer 52  
Referenzkonfigurationen 101  
Register as Endpoint 86  
Register as Gateway 86  
Registered-Clients 26  
Registration 53, 76, 77, 78, 82, 85  
Registrations 53  
Registrierung 76  
Registrierungsarten 86  
Registrierungs-Lizenz 53  
Relay Off 46  
Relay-Calls 98

Relay-Routing 98  
Remote 44  
Remote-Alarms 50  
Repeater 143  
Repeater-Chain 144  
Replicator-Status 43  
Replikationsverbindungen 42  
Reply from 101  
Require authentication 26  
Reroute supported 66  
Reserve IP Adress 39  
Reserved 40  
Reset 97, 102, 104  
Reset required 15  
Reset when idle 97  
Reset-Taste 34  
Retype 53  
RFC 144  
RFP 144  
RJ 144  
RJ45 12  
Roaming 144  
Round-Robin 69  
Round-Robin-Timeout 61  
Round-Robin-Timer 61  
Round-Trip 70, 95  
Route 32, 88  
Route External Calls to 52  
Route to Interface 30  
Route-Logging 72  
Routendefinition 91  
Routeneinstellung 89  
Routing-Tabelle 89  
RRT 61

RSA 145  
RT 144  
RTP 145  
Rufbehandlung 88  
Rufrichtung 88  
Rufvermittlung 89  
Rx 40  
Rx-abandon 42  
Rx-add 42  
Rx-align-err 41  
Rx-broadcast 41  
Rx-collision 41  
Rx-crc-err 41  
Rx-del 42  
Rx-errors 50  
Rx-good 40, 50  
Rx-modify 42  
Rx-multicast 41  
Rx-no-buffer 41  
Rx-overflow-err 41  
Rx-queue-overflow 41  
Rx-search 42  
Rx-too-long 41  
Rx-too-short 41  
Rx-tx-1024 41  
Rx-tx-128-255 41  
Rx-tx-256-511 41  
Rx-tx-512-1023 41  
Rx-tx-64 41  
Rx-tx-64-127 41  
Rx-unicast 41  
**S**  
SC 79, 145  
SCFG-Kommando 120

Script URL 68  
Secondary 63  
Secondary Gatekeeper 37  
Selektive Amtsberechtigung 92  
Send flags on FDL 46  
Sendeleitung 45  
Seriennummer 16  
Server 20, 33, 43  
Server-Address 29  
Server-Address (primary) 81  
Server-Address (secondary) 81  
Server-Status 42  
Service-Packs 115  
Set Calling = Diverting No 67  
Set PIN 73  
Show 55  
Signalisierungskanal 91  
Silence Compression 79  
Simple-Network-Time-Protocol 16  
SIP1-4 82  
SIP-Provider 81  
SIP-Registration 81  
SIP-Registrations 98  
SIP-Schnittstellen 82  
Slave 43  
Slave-Modus 52  
Slave-PBX 52  
Slips 50  
SNMP 23, 146  
SNMP-Agenten 23  
SNTP 16, 146  
SNTP-Server 16  
SoftwarePhone-Lizenz 53  
SoftwarePhones 53

- Software-Version 16
- Sommerzeit 123
- Sommerzeitzone 124
- SpeichergroÙe 16
- Speichern der Einstellungen 15
- Sprache 38
- Sprachkanäle 16
- Standard-Authentifizierung 20
- Standard-Benutzer-Kennwort 15
- Standard-Benutzer-Name 15
- Standard-Community-Name 23
- Standard-Dateiname 117
- Standard-Einstellungen 118, 119
- Standard-Firmware-Dateiname 119
- Standard-Konfiguration 119
- Standard-MIB-II 23
- Standard-Router 34
- Standby-Modus 53
- Standby-PBX 43, 53
- Starting 43
- State 32, 50, 71, 76, 95
- Stateless-Operation 30
- Static IP-Routes 35, 37
- Statistics 40
- Status 26, 33
- Std 124
- StdOffset 124
- Stop 43
- String 20
- Stromversorgung 4, 12
- STUN-Server 81
- Subaddress 88
- Subscriber 84
- Subscriber-Number 77

- Supplementary-Services 72, 80, 81
- Supply Inline Power 45
- Suppress FTY 88
- Suppress HLC 88
- Suppress Subaddress 88
- Swap tx/rx 45
- Sync 16
- Synchronisation 20, 123, 146
- Synchronisation-Chain 146
- Sync-Master 147
- Sync-Source 147
- Syslog 22, 94, 98
- Syslogd 22, 94
- Syslog-Deamon 22, 94
- Syslogd-Server 94
- Syslog-Einträge 22
- Syslog-Empfänger 22, 94
- Syslog-Information 72
- Syslog-Server 22, 37, 94
- System-Name 51

## **T**

- T.38 79
- T1 46
- T1-Mode 46
- TCP 22, 94, 98, 147
- TCP-Verbindung 22, 94
- TEL1 88
- TEL1-4 77, 82, 103
- TEL1-x 98
- TEL2 88
- Telnet 148
- Telnet-Protokoll 24
- Telnet-Session 117
- TE-Mode 45, 46

- TEST 83
- TFTP 148
- TFTP-Mode 102
- TFTP-Reset 102
- TFTP-Server 37
- Time 16
- Time-Kommando 118
- Time-Server 37
- Timezone 20
- Timezone-String 37, 123
- To 89
- TONE 83
- Tones 77, 83
- ToS 24, 37, 109, 148
- ToS-Priority 24, 37, 109, 110
- Trace 68, 148
- Trace (buffer) 99
- Trace (continuous) 99
- Trace-Informationen 68, 99
- Trace-Varianten 99
- Trap 24
- Trap-Destinations 24
- Trap-Meldungen 24
- Trunk-Line 56
- Trunk-Line-Objekt 66
- Trunk-Point-to-Multipoint 77
- Tunneling 38
- Twisted-Pair-Kabel 12
- Tx 40
- Tx-broadcast 40
- Tx-collision 40
- Tx-deferred 40
- Tx-error 42
- Tx-error-49 43

- Tx-error-50 43
- Tx-excesscol 40
- Tx-good 40, 50
- Tx-latecol 40
- Tx-level for T1 mode 46
- Tx-lostcarrier 40
- Tx-multicast 40
- Tx-notify 42
- Tx-unicast 40
- Type 18, 40, 56
- Type-of-Service 24, 37, 109
- TZ-String 123

## U

- Übertragungsart 33
- Übertragungsgeschwindigkeit 33
- UDP 149
- UDP-NAT 25
- UDP-RTP 25
- Universal-Time-Coordinated 123
- Unknown 83, 84
- Unknown Registrations 51
- Unlock 73
- Unpark 75
- Unpark From 75
- Up 32, 33, 43, 76
- Update 95
- Update-Datei 117
- Update-Interval 39
- Update-Script 19
- Update-Server 19, 39, 116, 117
- Update-Server URL 39
- Upload 96, 97
- Uptime 16
- URI 81

URL 19, 21, 39, 52, 94, 117, 119, 149

URL-Parameter 117

User 21

User & Password 43

User-Name 17

Username 42

User-Objekt 58

UTC 123, 149

## **V**

Verify CGPN 92

Version 16

Versionsbezeichnung 115

Virtual-Local-Area-Network 35

Virtuelle-Schnittstellen 83

VLAN 35, 150

VLAN-ID 36, 39

VLAN-Priority 39

Voicemail 21, 56, 68

Voicemail-LIC 18

Voicemail-Objekt 68

Voicemail-Scriptdatei 68

VoIP-Gatekeeper 37

VoIP-Schnittstelle 89

VPN 29, 150

## **W**

Wahlton 38

Wahlziffern 92

Wahr-Zustand 58

Waiting-Queue 56

Waiting-Queue-Objekt 69

WAN 150

WAN-Strecken 109

WAN-Verbindung 34

Warmstart 16

Wartungsdatei 117, 118, 119

Wartungsdurchführung 117

Wartungskommandos 117

Waste-Electrical-and-Electronic-Equipment 4

Webserver 23, 94, 116

WEEE-Richtlinien 4

Weltzeit 123

Windows-Server 123

WINS 150

WINS-Server 37

Winterzeit 123

Wochentag + Zeitangabe 60

WRFP 151

Write 116

Write-Access 42

Write-Connections 42

## **X**

XPARENT 78

## **Z**

Zeitdienst 123

Zeitformat 38

Zeitliche-Bedingung 60

Zeit-Server 20, 37, 123

Zeitstempel 45

Zeitzone 16, 20, 37

Zielhost 101

Zielschnittstelle 89, 91

*innovaphone® AG  
Böblinger Straße 76  
D-71065 Sindelfingen*

*Tel: +49 (70 31) 7 30 09-0  
Fax: +49 (70 31) 7 30 09-99*

*www.innovaphone.com  
info@innovaphone.com*